ay-kitap
ay-kitap.com

بو ایشینگ زأحمتی، تۆرکمنلرینگ ارکینلیگی اوغروندا

بۆتین عؤمرۆنی گۆیجۆنی هم غایراتئنئ غایغئرمادئق،

ملی سرداریمیز جۆنیت حانئنگ یاغتئ حاطئراسئنا باغئشلانیار.

ay-kitap.com

تاریخچئ عالئم آ.گلی بو عئلمئ-بارلاغ ایشینده، جۆنیت حانئنگ گؤرەش یوُلونا سئن ادیپ، حانئنگ ارکینلیک اوغروندداقئ سؤوەشلری بیلن باغلئ دۆرلی دؤولتلرینگ آرشیولرینده، کتابخانالارئندا و عئلمی مرکزلرینده ساقلانیان دکومنتلری، یازئلان منوگرافیالارئ، ماقالالارئ یئغناپ، ایلکینجی گزک بو گؤرەشلر دوغروسئندا آنالیز اساسئندا، دولوراق هم کأمیلرأک ماغلومات برمأگه سئنانشئپ، بو باراداقئ تأزه اثرینی اوقووچئلارئنا حۆدۆرلەیأر. بو اثرینگ گؤونینگیزدن تورجاغئنا ائنانیارئس.

کتابئنگ بللیگی:
دمیرغازئق تۆرکمنیستاندا جۆنیت حانئنگ یوُلباشچئلئغئندا روس باسئبالجئلارا غارشئ گؤرەشلر
یازان: آرنه گۆلی (آ.گۆرگنلی)
ناشر:.................
چاپخانه: ....
چاپ بولان یئلی: ۱۳۹/ ۲۰۱۶
شاییک نومری:

ay-kitap.com

ایچیندأکیلر

گیریش-- ---------------

جۆنیت حانئنگ ٦٠ یئلّلئق گۆرەش یوُلونا سئن!

جۆنیت حانئنگ حئوا حانئنا غارشئ گۆرەشی-- ---------------

جۆنیت حانئنگ «حورزم سووت- شوروی» دۆزگۆنینه غارشئ گۆرەشی -------------------------------- ---------------

جۆنیت حان و انورپاشا--- ---------------

گۆرشلرینگ مؤوچ آلماغئ و جزابریش چأره لرینگ آغئرلاشماغئ --------------------------------- ---------------

جۆنیت حان انگلیس دؤلتی نینگ ایچالئسی می؟ --- ---------------

جۆنیت حان و غایغئسئز آتابایف-- ---------------

جۆنیت حان تۆرکمنصأحرادا(ایراندا)--- ---------------

جۆنیت حانئنگ اووغانئستانداق دورموشئ!-- ---------------

جۆنیت حان وعزیز حان--- ---------------

جۆنیت حان و باغشئ مختومقلئ قارلی؛ روایاتلار!-- ---------------

جۆنیت حانئنگ آرادان چئقماغئ، ادن سوُنگقی وصیّیتی --- ---------------

جۆنیت حانئنگ گۆرەشی نینگ تأثیری دووام ادیأر؛

قاراقومداقئ گۆرەشلرینگ مؤوچ آلماغئ و غانلئ آرآلئشلار--- ---------------

"دهله" (غازانجئق) یوموتلاری نئنگ قیرغینچیلیغی --- ---------------

کەلەته قونگور غئرغئنچئلئغئ --- ---------------

«تۆرکمن آزاتلئغئ» قوراماسئ؛ ١٩٣٨-١٩٣٧- نجی یئللارداقئ غئرغئنچئلئقلار

تۆرکمن آزاتلئغی قوراماسئ باحانا-- ---------------

بوسا-بوسلئقلار -- ---------------

غوشماچا-- ---------------

اولانئلان چشمه لر -- ---------------

ay-kitap.com

«داغلارئمئزدا کۋپدۆر شیرو پلنگ لر
ضاربئمئزی بارحا گۋرەندیرغانئملار
یازاندئرئس تاریخدا شان و شۋهراتلار
یەنە حایقئرئپ، حایباتلانجاق بالا من.»
آ.گلی

سۆزباشئ

تاریخ تۆرکمنلره غاضاپلئ باقدئ. هر بیر تاریخی دۋوۆرده، هر بیر اۋسۆش تاپغئردا، تۆرکمن حالقئ بیرلشیپ، کسگیتلی اۋسۆش فوُرماسئنا ایه بوُلوپ باشلاندا، داشقئ گۆیچلر، اولئ واقالار اوُنئ باشلانغئجئندا بوُغدئ. بو دینگه ۱۹۱۷-نجی یئلدان اوُزالقئ دۋوۆرده، تۆرکمنلرینگ روس پاتئشاسئنا غارشئ گۆرەشلر و ۴۰-۳۰ یئللاپ کولونییال/ازیجی لیک ظولوم آستئندا ساقلانماغئنا و تۆرکمنیستاندا ۱۹۱۷-نجی یئلدان سوُنگقئ واقالارا دگیشلی بوُلمان، ایسەم شەیله-ده ۱۹۲۹-نجئ یئلدا باشلانان مجبورئ کوُللکتیولشدیریش/قالحوُز قورلوشئغئ بیلن باغلانشئقلئ واقالارا هم دگیشلیدیر. تۆرکمنلر، انقلاب اوغروندااقئ گۆرەشلر و گراژدانلئق/ایچرکی اورشئ یئللارئندا، آچلئق و بوُسا-بوُسلوقلاردان دیینئپ، یانگجا قورلان تۆرکمنیستان دۋولتینه بیریگیپ و پاراحاتچئلئقلئ قورلوشئق دۋورۆنه گچیپ باشلان بیر واغتئندا، بو گزک اوُبا حوُجالئغئ مجبورئ کوُللکتیولشدیریش و شوُنونگ اساسئندا بای-کولاکلارئ صنفئ گۆرەش اساسئندا یوُق اتمک سیاساتئ، توتوش دورموشئئ و یوردونگ اقتصادییتینی دۆیپلی چایقادئ، شوُل ساندا تۆرکمن جمغییتچیلیک-سیاسی اۋسۆشینی ۵۰-۴۰ یئل غایرا سالدئ. اما بەیله یاغدایا بوُیون اگمِدیکلر، اوُنگا غارشئ گۆرەشنلرم آز بوُلماندئ. شوُلاردان جۆنیت حانئنگ یولباشچئلئغئنداقئ عمومی دمیرغازئق تورکمنستانداقئ غوُزغالانگا ناظار آیلایارئس.

حالا پاتئشا حۆکۆمتی بوُلسون یا -دا بوُلشویزم بوُلسون، اوُلارئنگ کوُلوُنیال، ازیجیلیک سیاساتئنا غارشئ جۆنییت حان یالئ گۆرەشن باشغا بیر گۆرنۆکلی شاخصئیتی آغزاماق ینگیل دألدیر. حأضیر بو گۆنه چنلی سوُوت-شوروی دۋورۆنینگ رسمی عئلمئ اوُل بارادا کۋپسانلئ ایشلری یازماق بیلن، اوُنئ غانحوُر، جلاد، انگلیس امپریالیزمی نینگ دیکمەسی، اۋز حالقئ نئنگ، غانئم دوشمانئ حاساپلاپ گلدی، بولارئنگ بارئ حالقئنگ جۆنیت حان بارادااقئ پیکیرینه چاپراز گلیأردی. توُتالیتار هم پرولتاریات دیکتاتوراسئ یئللارئندا کمالا گلن سوُوت تاریخ یازغئسئ اوُنگا صئنپئ تاغلئماتئنگ نوقتای ناظارئندان غارایاردئ، اوُنونگ پاتئشا قودراتئنا، روس باسئبالجئلئق سیاساتئنا غارشئ ادن ارجل گۆرەشلری هم چئقئشلارئئ پروُگرسسیو، اۋسۆش حاساپلاسا-دا، سوُوت-شوروی حأکیمییتینه غارشئ گۆرەشینی جنایاتچئلئقلئ حرکتی سایياردئ. حوت شوُل رسمی پروُپاگاندا حم حالقئنگ انگلیس اینترونتلرینه/ مداخله گر/ و روس آق گواردئیاچئلارئنا (تاغئتدان آغدارئلان پاتئشاه عملدارلارئنا) غارشئ آلئپ باران گۆرەشینه واطانچئلئق، پارتیزانچئلئق حرکتی حۆکمۆنده باحا بریأردی، حاچاندا شوُل حالق، بوُلشویکلری کەسەدن گلن باسئبالئجئلار حاساپلاپ، اوُلارا

ay-kitap.com

غارشئ باش غالدئرانلارئندا بوُلسا، مونئ «باسماچئلئق»، «باندیتچیلیک» (غالتامانچئلئق) دیییپ، حأصیيتلندیریأردی. یوُغسام، شول ایدئوُلوُگییادان آزات بوُلان عزیز حان، حوُجاقلئ حان، جۆنییت حان و ملی غارشئلئق گۆرکزیشینگ بەیلەکی لیدرلری، یولباشچئلارئ اۆچین آق روس مئ، غئزئل روس مئ یا-دا دنگزینگ آنگئرسئندان یورت آشئپ گلن انگلیس می تاپاوودئ یوقدئ. اوُلارئنگ همەسی گلمیشەکلردی، باشغا ماقصاتلئ آداملاردئ، باسئبالئجئلاردئ، نییت-پأللری دۆزۆو دألدی. جۆنییت حان حالقئنگ ارکینی آنگلادئپ، غوُزغالانگچئلارئنگ حرکتینه یوُلباشچئلئق ادیأر. شوُل حرکته بوُلسا روس کوُلوُنیزاتوُرلارئندان، باسئبالجئلارئندان، روس پاتئشاسئندان غاراشسئز بوُلماغا ائمتئلماقدان، اوُکتیابر انقلابئندان سوُنگ بوُلسا تۆرکمن دایحانلارئنئ زوُرلوق بیلن کوُللکتیولشمأگه/ قالحوزلارا چکمەکلیگه بیلدیریلن غارشئلئقدان گلیپ چئقئپدئ. سبأبی کوُللکتیف حوُجالئغا گچمک اوُلارئنگ دورموشئنا، ملی غئلئق-حأصیيتینه مخصوص بوُلان کۆپ عاصئرلئق دأپ-دسسورئنئ و ادیم-غلئملارئنئ دپگیلەیأن کەسەکی یاشایئش سیستماسئنئ دایحانلارئنگ بوُینونا داقیاردئ. انسانئنگ طبیغاتئ شەیله: اوُل ایدئوُلوُگییادان، مادی لاشدئرئلمادئق ایده یالاردان اۆز اوُجاغئنئ، انه توُپراغئنئ، واطانئنئ حاص قاوئ گۆریأر. جۆنییت حان حم شەیله آدام بوُلوپدئر، اۆسته سینه-ده اوُل حأکیملیک اتمەگی-ده حالاپدئر هم-ده هر ادیپ، حسیپ ادیپ اوُنئ اله آلجاق بوُلوپ دئرجاشئپدئر. سوُوت-شوروی نسیللرینینگ بیرنأچەسی نینگ آنگئندا جۆنییت حان «قاراقومونگ یوُووز یئرتئجئسئ»، آوانتوریست/ماجراجو، تالانگچئ، غانحوُر و انگلیس جانسئزئ/جاسوسی، حئوانئنگ اوُزالقئ حۆکۆمدارئ، ینگلیشینی بوُیون آلئپ بیلمأن، «تأزه دورموشئ» قبول اتمأن، آر آلماق دویغوسئ بیلن سوُوت-شوروی حۆکیمتینه غارشئ گۆرەشن، اوُل سبأپلی-ده تالانگچئلئق اتمک هم-ده اۆلدۆرمک اۆچین «باسماچئ توُپارلارئ» جملأن آدام حۆکمۆنده غالاندئر.

جۆنیت حانئنگ تۆرکمنیستانئنگ آزاتلئغی اوغروندا قئ گۆرەشلرینه البته روس بولشویکلری قارا تگمیل ادیپ گۆرکزدیلر بو گنگ بیرزات دأل، یۆنه شولارئنگ ایدئولوگیاسئنا ایه رن تورکمنیستانئنگ بللی یازئجئلارئ، تۆرکمنیستانئنگ یازئجئلار بیرلشیگی قوراماسئنا یولباشچئلئق ادن رحیم اسنوف لارینگ[1]، بکی سه یتاکوفلارئنگ، قئلئچ قولئ یف لارئنگ... بو ملی گۆرەشلرینگ اۆستۆندن آتاناق چکمەکلری و اونی یازغارماقلارئ دییسنگ گنگ. دییمک، بولار «تلپک دییسه لر» باش گتیریأنلردن بولوپ چئقدئلار.

حان جۆنیدینگ گۆرەش آلپ باران دۆروی هم قاتی چئلشئرئملی بولوپدئ. بیر طاراپدان حنیز آق پاتئشانئنگ قشونلارئ نئنگ جزابریجی اکسپتدیسیاسی نینگ دۆکن غانلاری قورامانقا، فون کاوفمانئنگ، اسکوبلف ینگ، کوروپاتکین یالی روس گنرال لارئ نئنگ کۆللی تۆرکمن توپراغئنی غانا چایقانئندان سالئم گچمأنکأ بو گزک تۆرکمن اۆلکه سی «آق لار» (پاتئشنئنگ طاراپدارلارئ) بیلن «قئزئل لارئنگ» (بولشویک کومونیستلری نینگ) اۆزآرا چاقناشئقلارئنا (گراژدانلئق اورشا) شایات بولدئ. بو گۆرەشده حایسئ طاراپدا دورسانگام اییأم سن اۆز حالقئنگ غانئم دوشمانی بولوپ

[1] Rahym Esenow: «Sary dominionyň» kölgeleri. Aşgabat. «Magaryf» 1985

چئقیاردئنگ. ادیل چاشئنگ گؤزؤنه سرادیلیشی یالی، ادیل اؤمرؤنگ ایچینده یؤریلیشی یالی، ادیل سالغئما سوو دییپ ائلغاشئلشئ یالئ... شه‌یله غاپما-غارشئلئقلی دؤورده حاق یولونی سایلاپ آلماغا نرکیبی کؤکرأپ دوران باتئرلارگرکدی، جؤنیت حان بوُلسا دوغرئ یولئ، ایل یولونئ سایلاپ آلماغئ باشارئپدئ.

الینگیزدأکی بو ایش، شو ماحالا چنلی دمیرغازئق تؤرکمنیستاندا حان جؤنیدینگ گؤره‌شی دوغروسئندا یازئلان اثرلرینگ جمع لیجیسی دییسک، یالنگئش بولماسا گرک. بیز بو ایشیمیز اؤچین، تؤرکمنیستانئنگ دؤولت تاریخ آرخیوندن، اورسیت دأکی، تورکیه دأکی، اروپاداقئ و ایرانداقئ کتابخانالاردان ماتریاللاری یئغنادئق، حالقئنگ آراسئندا جؤنیت حانی تانایانلار بیلن صؤحبتدش بولوپ، گؤرن- اشیدنلرینی، باربولان رووایاتلارئ یئغناپ، اولارئ دولی آنالیز غالبیریندان گچرنیمیزدن سونگ په‌یدالاندئق. اساسانام پرافسسور غایپ نفس اوف ینگ یازان غئمماتلی اثری- شول ایشی اؤچین هم استالین ینگ رپره‌سسیاسئنا دوچاربولان کتابئنداقئ فاکتلاردان پئدالاندئق.[2] سونگقئ دؤورده تؤرکمنیستانئ یاش تارئخچئلارئمئز سووت دؤروریندأکی واقعالاری تأزه دن آنالیز ادیپ قاوی نتیجه لر چئقارماغی باشارئپ گلیأرلر. اولارئنگ ایشلری دؤرلی اینترنت سایتلاردا یرلشدیریلیأر. شولاردان بیریسی هم «قوللانما»[3] سایتی دیر. اوندا دییسنگ غئمماتلی ماغلوماتلار یرلشدیریلیپدر. اول یردأکی ماقالار توپلومئ؛ «قاراقوم دأکی گؤره‌شلر» یئغئندئسئندانام گره‌کلی ماغلوماتلارئ آلدئق. ۱۹۲۵-نجی یئللاردان سونگرا تؤرکؤستاندان داشارئ یورتلارا بوسا-بوسلئق ادن و تورکییأنینگ استانبول شأهرینده قازیت نشرادن تؤرکؤستانلی مهاجرلرطاراپئندان- مصطفی چوقای- چئقارئلان «ینگی تؤرکستان» و یه‌نه ده پاریس ده مرحوم مصطفی چوقای طاراپئندان نشر ادیلن «یاش تورکستان» ژورنال لاریندن په‌یدالاندئق. حان ایرانا گچنده، تؤرکمنصأحرالی دوغانلارئ طاراپئندان یاغشئ غارشئ آلنئپدئر و میحمانا گره‌کلی کؤمگی بریپدیرلر. اول یردأکی حان- بگلرینگ یاتلامارئ، استرآبادئنگ حاربئ حأکیمی نینگ شه‌یله -ده مجلیس وکیلی مأمت آخون گرگانی نئنگ یاتلامارئ، ایرانئنگ قازیت- ژورناللارئندا چاپ ادیلن خبردئر ماغلوماتلار ، نشرادیلن کتابلار، ایشیمیزینگ کأمیللشمگینده کؤپ په‌یدالی بولدئ. یؤنه غئنانساغام حانئنگ هراتدا یاشان دؤوری حاقئندا اوُنچاقلئ دیین ماغلومات یازغا گچیریلمأندیر. اووغانئستانداقی اورشلار ضرارلئ حانئنگ اوغوللاری، آغتئق- چوولوقلارئ ایرانا، تؤرکییأ و اروپا گؤچؤپ گیتمأگه مجبور بولوپدئرلار. بو بولسا بیزینگ درنگو/تحقیقی ایشیمیزی قئنلاشدئردئ.

هرنأ گؤیجؤمیزینگ چاتدئغئندان هم الیمیزینگ گله نیندن شو یئغئندئنی تاییارلاپ سیزه حؤدله‌یأریس. بگه‌نرسینگیزدیین اومیدیمیزبار.

[2] G. Nepesow: Demirgazyk Türkmenistanda Sowet gurluşygynyň ýeňişi. Aşgabat 1956
[3] gollanma.com/

ay-kitap.com

جۆنیت حانئنگ گۆرەشی حاقئندا یازئلان کتاپلاردان بیرنأچەسی:

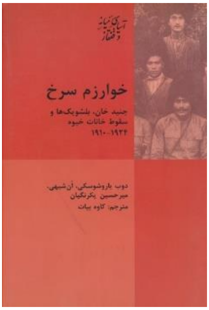

۱-بکی سەیتاکوف: دۇغانلار رۇمانئ

۲-رحیم اسنوف: «صأحرداکی سالغئملار و «ساری دومنیونئنگ کۆلگە لری»

۳- قلیچ قولئیف: قارا کرون. Gara kerwen

۴-پرافسور غایب نپسوف: دمیرغازئق تۆرکمنیستاندا سوویت قورلوشئ نئنگ ینگیشی.

۵- جنیدخان. بوریس چپرونوف Борис Чепрунов ۱۹۳۸-نجی یئلدا آتئلدئ.

۶- خوارزم سرخ: جنیدخان، بلشویک ها و سقوط خانات خیوه (۱۹۱۰-۱۹۲۴) – دوب یاروشوسکی

(بو کتابدان بؤلکلری غوشماچا بؤلۆمده گۆرکزدیک)

ay-kitap.com

جۆنیت حانئنگ ٦٠ یئلّلئق گؤرەش یوُلونا سئن!

قوربانمأممت سردار(جۆنیت حان ۱۹۳۷-۱۸٦۱)

۱- جۆنیت حانئنگ حئوا حانئنا غارشئ گؤرەشی

بارئپ ۱٦-نجئ عاصئردان بأرئ تۆرکۆستاندا باشلاپ گلیأن سیاسی غاپما-غارشئلئق، ۱۹-نجئ عاصئردا اوُرسیتینگ و بریتانیانئنگ بو توُپراقلارا آرالاشماغئ بیلن غایتادان مؤوچ آلیار،مونگا ائلایتا-دا، بوخارا امیری نینگ و حئوا حانئ نئنگ آراسئنداقی چاقنئشئقلار، دمیرغازئقدا یاشایان غازاقلارئنگ و حازار یاقاسئنداقئ و کؤپتداغئنگ اتکلریندأکی تۆرکمنلرینگ غوُزغالانگئ گۆیچلی تأثیر ادیأر. ایران دؤولتی اترک-گۆرگن تۆرکمنلرینی ازیپ، اوُلارئ ظولوم آستئندا ساقلاماق اۆچین کأماحال حئوا حانئ، کأماحال بوُلسا بوخارا امیری بیلن شرطناما باغلاشیاردئ. بو یاغدای آزات-ارکین یاشاپ گلیأن تۆرکمنلره غاتئ آغئر دگیأر. حئوا یوُموتلارئ حیچ حاچان دۆیپگؤتر حانا بوُیون بوُلمان، ترسینهحانا غارشئ بیرنأچه گزک غوُزغالانگ تورزویارلار. حئوا حانئ آحالداقئ تۆرکمنلردن سالغئت یئغناماق اۆچین، آغئر قوُشون یئغئپ، حئواداقئ تۆرکمن سردارئئ اوُلارئنگ اۆستۆنه ایبرمکچی بوُلیار، اما، سردار اؤز دوُغانالارئئ حوُرلاماغا راضئ بوُلمایار، غاضابا چئقان حئوا حانئ، یوموت سردارئ اؤلدۆریلیأر. بو جنایت تۆرکمن-اؤزبک آراسئندا کینه لری آرتدئریار. بیرآز واغت گچیپ-گچمأنکأ تۆرکمنلر آیاغا غالئپ، حانئنگ باشئئ آلیارلار.

ay-kitap.com

حئوا شأهری

بەیله چاقنئشئقلار ۱۸۸۰-۱۸۷۰-نجی یئللارا چنلی دوُوام ادیأر. شولار یالئ یاغدایدا یانگئ ییگریمی یاشئنئ دوُلدوران قوربانمأممت، جۆنیت حان آدئ بیلن حئوا تۆرکمنلری نینگ غوُزغالانگئنا یوُلباشچئلئق ادیأر. حوُجابایئنگ اوُغلئ قوربانمأممت ۱۸٦۲- نجی یئلدا داشحوضونگ «تاغتا» اطرابئ نئنگ «بدیرکنت» اوُباسئندا دوُغولیار. اوُل یوُموتلارئنگ اورسوُقچئ اوروغئ نئنگ جۆنیت تیره سیندن دیر.[٤] باشغا بیر ماغلوماتدا اوُنونگ سالار اوروغئندان بوُلان حاجئ بایئنگ اوُغلودئغئ آغزالیار.[٥] جۆنیت حان کوُپ یئللارئنگ دوُوامئندا اوُز اوُباسئندا قاضئ و میراپ یالئ وظیپه لرده ایشلأپ، حالقئنگ دوُلئ ائنامئنئ غازانئپ بیلیپدیر.

---

4 Ýaşlyk žurnaly, Aşgabat, 10/91
5 Ýaş Türkistan žurnaly, Istanbul, 92,93-nji san 1937 ý.

ay-kitap.com

اسلام حوجا

حئوا حانئ سيد اسفنديار حان

تۆركمنلره سؤزۆنی يؤرتمگی باشارمادئق حئوا حانئ اسفنديار حان، آتا-بابالارئ نئنگ يوُلونا ايه ريپ، اوُرسيتينگ قوُلداوئنا دايانئپ، تۆركمنلرينگ اۆستۆندن آقالئغئنئ بركيتمک ايسلأپدير، يؤنه اونونگ بو سئنانشئغئ باشا بارمايار.

قوربانمأممت ۱۹۱۲-نجی يئلدا اؤز دوُغانئ حاجئمئرات دان آراسئنئ آچئپ، حئوا حانئ سيد اسفنديارا غارشئ گؤرەش آلئپ باريان «شامئ کل»ينگ آتلئلارئنا قوُشوليار. جۆنيت حانئنگ باشارجانگلئغئ، باتئرلئغئ و اوغور تاپئجئلئغئ حم شوُل يئللاردان يۆزه چئقيار. اؤزبک-قوُنگرات اوروغئنئدان بوُلان حئوا حانلارئ، تۆركمنلره و اؤزبكلره غارشئ آيرئ-آيرئ سياست يؤرديأرديلر. بو سياست اوُلارئنگ آراسئندا ائزئگيدرلی چاقناشئقلارا و آغزالئغا سبأپ بوُلوپدئر. اوُرسيت پاتئشاسئ بوُلسا حئوا حانئ نئنگ بو سياساتئنئ قوُلداياردئ. بو دۆزگۆنه غارشئ باش گؤترنلرينگ بيريسی-ده اسفنديار حانئنگ غايئن آتاسئ سيد اسلام حوُجا بوُلوپدئ. تۆركمن-اؤزبكلری ملی قوُشوندا بيرلشديرمک سياساتئنئ طالاپ ادن

ay-kitap.com

بو آدام ۱۹۱۲-نجی یئلدا بیر گۆن اؤیله دن سوُنگ حانئنگ کؤشگۆندن چئقئپ، اؤز اؤیۆنه باریارقا یوُلدا اؤلدۆریلیأر.[6] روحئ تایدان کسللی اسفندیار حان، اسلام حوُجانئنگ یرینه گچن، پانگ کلَه «مأد وافی نینگ» تأثیرینه دۆشیأر و اوُنونگ دییه نیندن چئقمایار. شه‌یله لیکده یه‌نه-ده غادئمئ اؤزبک-تۆرکمن آغزالالئغئ گۆیچلنیأر. بو یاغدایدان نأگیله بوُلان تۆرکمنلرینگ سرکرده لیگینه قوربانمأممت گچیأر، حئوا حانئ نئنگ آرقاسئندا بوُلسا اوُرسیت دوریاردئ. حئوا غارشئ بوُلان سؤوشلر، تۆرکمنلره آغئر دۆشیأردی.

ادیل شه‌یله یاغدایدا بیرینجی جاحان اورشئ باشلانیار. اورشدا روسلار آغئر ییتگأ اوچرایارلار، بو یاغدایادان حابارلئ بوُلان قوربانمأممت پورصاتدان په‌یدالانئپ، حئوا غالاسئنئ غاباپ باشلایار. اوُنونگ بو ایشی حئوا تۆرکمنلرینئ غالقئندئریار، حالق اوُنئ جۆنیت نسیلی بیلن آدلاندئریار، شوُندان سوُنگ قوربانمأممدینگ یرینه جۆنیت حان آدئ یؤرگۆنلی بوُلیار. اوُل غارئپ یا-دا بایدئغئنا غارامازدان تۆرکمنلرینگ آر-نامئسئنئ قوُراماغئ باشارئپدئر.[7]

جۆنیت حانئ دینگه تۆرکمنلر دأل، ایسه‌م حئوا حانئندان نأراضئ اؤزبکلر هم قوُلداپدئر. ۱۹۱۳-نجی یئلدا تۆرکمنلرینگ یاراغلانان توُپارلارئ نئنگ سانئ ۱۵مۆنگه یتیپدیر. تۆرکۆستاندا روس پاتئشاسئ نئنگ قوُشونلارئنئ غئسئپ، چئقارماقدا جۆنیت حانئنگ اولئ گۆیچ بوُلجاغئ بیلن داشارئ یورت دؤولتلری هم غئزئقلانئپ باشلاپدئر.

۱۹۱٦-نجئ یئلدا بیرینجی جهان اورشوندا اوُرسیت آغئر ینگلیشلره اوچرایار، مونئ اشیدن تۆرکۆستانلئلار روسلارا غارشئ باش گؤتریأرلر. حئوا تۆرکمنلری هم روس دیکمه سی، حانا غارشئ آچئق باش گؤته‌ریپ اوغرایارلار، تۆرکۆستان حأکیمی «سئر دریا» ولایاتئ نئنگ حاربئ گوبرناتوُرئ/فرمانداری گنرال گالکین، بو یردأکی تۆرکمنلره غارشئ جزابریجئ توُپارئ ایبریأر. سؤوش هر ایکی طاراپا هم بیچاق آغئر دۆشیأر، تۆرکمنلر اوُق-یاراغئنگ یتمزچیلیگینگ، روسلار بوُلسا

6 Ýaş Türküstan žurnaly. 68-nji san
7 Ýaşlyk žurnaly. Şol ýer

ay-kitap.com

ائسسئ چؤللرده سووسوزلئغئنگ پئداسئ بوُلیارلار. جؤنیت حان آچئق سؤوشه گیرمأن، «دگدیم-غاچدئم» تاکتیکاسئندان پەیدالانئپ، روسلارئ قومونگ ایچینه چکیپ، باشلارئنا اینیأردی. جزالایجئ توُپار بوُلسا رحیمسیزلیک بیلن تؤرکمنلردن اؤج آلیاردئ، روس عسگرلری قویولارئ گؤمؤپ، اوُبالارئ تالاپ،ماللارئ حایداپ گیدیأردیلر. جؤنیت حان بوُلسا، ایرمأن-آرمان اوُلار بیلن سؤوشیأردی. شوُل یئللاردا حئوا حانئ نئنگ ادن-اتدیلیکلرینی بارلاپ، حالق غوُزغالانگئ نئنگ اساسئ سبأپلرینی آنئقلاماق اؤچین تؤرکؤستان گنرال گوبرناتوُرئ نئنگ گؤرکزمسی بوُیونچا داشکنتدن یؤریته ایبریلن گنرال گپپنر[8] غوُزغالانگئ حئوا حانئ نئنگ نؤکرلری نینگ پروُووُکاسییاسئ دیییپ بللمأگه مجبور بوُلیار.[9]

جؤنیت حانئنگ باشتوتانلئغئنداقئ غوُزغالانگ گینگ حأصییته ایه بوُلوپ، تؤرکؤستاندا اوُنئ قوُلدانلارئنگ سانئ گؤنسایئن کؤپلیأر. حوُجا ایلی اوُباسئ نئنگ یاشولئلارئ حانئنگ نؤکرلریندن اؤز نأراضئچئلئغئنئ آیتماق اؤچین اسفندیار حانئنگ یانئنا بارانلارئندا، حان اوُلارئ توسساغ ادیأر. مونئ اشیدن جؤنیت حان ۳ مؤنگ آتلئسئ بیلن حئوا غالاسئ نئنگ قوُلایئنا گلیپ، توسساغلار بیر گیجه-گؤندیزینگ ایچینده بوُشادئلماسا، غالا گیریپ، غالانئ حانئنگ باشئنا یومورجاقدئغئنئ دویدوریار. گپلشیکلر نتیجه برمأنسوُنگ، اوُل غالانئ آلیار، اوُنونگ بیلن هم چاُکلنمأن، «گؤرلن»، «شابات»، «قئیات»، داشحوُض شأحرلرینی هم آلیار. اله دؤشن اسفندیار حان، جؤنیت حانئنگ مرحمتینه دوش گلیأر، اوُنونگ غانئ گچیلیأر و غایتادان تاغتئندا اوُتوردئلیار.

جؤنیت حانئنگ حئوا تاغتئنا بأسدشلیک اتمگی اوُرسیتی بی ائنجالئق ادیأر، شوُنگا گؤرأ غوُزغالانگئ باسئپ یاتئرماق اؤچین، گنرال گالکین[10]ینگ یوُلباشچئلئغئندا جزابریجی توُپار بؤتین تؤرکمن اوُبالارئ نئنگ ایچیندن «غئلئچلئ» گچیأر، یؤزلرچه تؤرکمن اؤلدؤریلیأر. حالقئنگ آراسئندا حأل-شیندیلرەم بو واقانئنگ «گالکین یئلئ» دیییپ، یاتلانماغئ یؤنه یردن دأldیر.[11] بو واقادان سوُنگ جؤنیت حان قوُشونئئ اوُوغانئستانئنگ دمیرغازئق ولایاتلارئندا یاشایان ایلدشلری نینگ آراسئنا چکیأر.

تؤرکمنیستانلئ یازئجئ آتا نورئ یف «یاشلئق» ژورنالئنداقئ ماقالاسئندا حیچ بیر فاکت، دلیل گؤرکؤزمزدن اوُوغانئستاندا بوُلان دؤوؤرنده جؤنیت حانئنگ انگلیسلر بیلن ائلالاشئغا گلندیگینی یازئپ، اوُنئ ساتئلان نؤکر حؤکمؤنده گوُرکزجک بوُلیار. حانئنگ آبرایئنئ کمسیتمک ماقصادئ بیلن اؤزبگستانلئ سینماچئلارئ ۱۹۸۰-نجی یئللاردا ایکی سانی فیلمی صوراتا دؤشؤریپدیلر.

---

8 General Geppener
9 Turkmenowedeniye žurnaly. Aşgabat.1/1930
10 Алексей Семёнович Галкин
11 Ýaşlyk. Şol ýerde.

ay-kitap.com

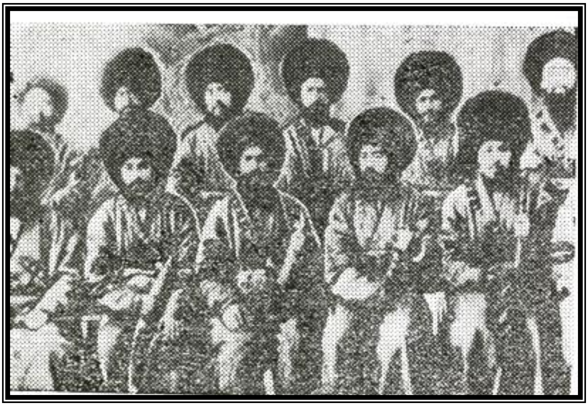

حان جۆنیدینگ آتلئ توپارئنداں بیربؤلگی.
(ت.قوتلئ یفینگ «سوُیوز حم غاراشسئزلئق» کیتاپچاسئنداں. آشغابات ۱۹۹۰)

۱۹۱۷-نجی یئلئنگ سنتیابرئندا جۆنیت حان اوُوغانئستاندان دوُلانئپ گلیأر. تۆرکۆستاندا روس پاتئشاسئ نئنگ طاراپدارلارئ «آقلار» حنیزم بوُلشویکلره (قئزئل لارا) یوُل برمأن، یرلی حأکیملر بیلن آرالارئئ برک ساقلاماغئ باشارئپدئرلار.

تاغتئندا غالماق اۆچین، بوخارا امیری یالئ، حئوا حانئ-دا «رفوُرم» واداسئنئ بریأر، سؤوش توُلقونئ کؤشئیأر، اما جۆنیت حان اؤز آتلئلارئنئ مئدام تاییار ساقلایار. ۱۹۱۸ -نجی یئلدا تۆرکیستاندا بوُلشویکلرینگ دؤوری باشلانیار، اوُلار بوخارانئ «سوُوت لشدیریپ» بیلمه‌یأرلر، حئوا بوُلسا بیر چتده غالئپدئ، بوُلشویکلرینگ حئواداقئ حرکتلرینه جۆنیت حان بؤوت دؤره‌دیأردی. اوُل حئوا حانئ نئنگ بارئشماز دوشمانئ بوُلسا-دا، حانا غارشئ بوُلشویکلردن یاردام سوُرامادئ. ۱۹۱۸-نجی یئلئنگ گۆیزۆنده جۆنیت حان حئوانئ قوُل آستئنا گچیریأر. حان هم بو آرالئقدا اؤلدۆریلیأر، یرینه بوُلسا کؤپدن بأری ایشدن چتلشدیریلن دوُغان اوُغلانئ سیدعبدالله گچیأر، یؤنه حاقئقاتدان حانلئغئ دوُلاندئریان جۆنیت حاندئ. اوُنونگ عاقئل-پایحاسئ شوُل یرده مأليم بوُلدئ. اوُل حانئ یه‌نگدی، اما حانلئق دۆزگۆنینی بوُلشویک دۆزگۆنی بیلن چالئشمادئ. جۆنیت حانئنگ حئوادا حؤکۆمدارلئغئ۱۹۲۰-نجی یئلا چنلی دوُوام ادیأر.

ay-kitap.com

پۇلكوۋنيك زايتسف

گنرال گالكين

آتا نورئ يفينگ يازماغئنا گۋرأ، عزيز حان بيلن جۆنيت حان انگليسلرينگ بويروغئ اساسئندا واغتلايئن حۆكۆمتينگ وكيلى حاربئ كوُميسسار پۇلكوۋنيك زايتسف[12] طاراپئندان قوُلدانئپ، سوُوت-شوروى حأكيميتينه غارشئ سۋوشه گيرملى اكنلر.

12 Иван Матвеевич Зайцев

ay-kitap.com

٢- جۆنیت حانئنگ «حورزم سووت- شوروی» بولشویک دۆزگۆنینه غارشئ گۆرەشی[13]

١٩١٨-نجی یئلئنگ اوُرتالارئندا حئوادا اۆنگکی اۆزبک-تۆرکمن داواسئ غایتادان مۆوچ آلیار. مونونگ دۆره مِگینده بوُلشویکلرینگ اساسئ روُلونئنگ بوُلاندئغئ چاقلانیار. بوُلشویکلر بو ایش بیلن جۆنیت حانئ ینگمگی پلانلاشدئرئپدئلار.

Türkmenistanda gulluk eden Gızıl goşun bölümi. 1924

[13] حوارزم حالق جمهوریيتی ١٩٢٠-نجی یئلئنگ ٢٦-نجی فورالئندا، حئوا حانلئغئ نئنگ یرینه دۆره دیلدی. بو جمهوری ١٩٢٣-نجی یئلئنگ ٢٠-نجی اکتبرده حوارزم سوسیالیستیک جمهوریيتی آدئ بیلن ایغلان ادیلدی و اول ١٩٢٥-نجی یئلئنگ ١٧-نجی فورالینه چنلی دوام ادیپ، سونگرا اۆزبگیستانا بیریکدیریلدی.

ay-kitap.com

شۇل يئلئنگ ۲۰-نجی سنتیابرئندا جۆنیت حانئنگ تۇپارئ راحمان بگینگ یۇلباشچئلئغئندا اۆرگنچ شأحرینه هجۆم ادیپ، «روس-آسیا بانکئ» نئنگ بۆلۆمینی، آنبارلارئنئ، سۆودا ادارالارئنئ دارغادیار. ۱۸۳۷ -ده حئوا حانلئغئنئ باسئپ آلانلارئندان سۇنگرا روسلار آمئ دریانئنگ ساغ کنارئندا اولئ رازوتکا/جاسوسلئق قوللوغئنئ دۆرِدیپ، تۆرکۆستانئ قۇل آستئنا گچیرمأگه سئناشئپ گلیپدیرلر. بۆلۆمینگ مرکزی «دۆرت گۆل»ده یرلشیأردی. اۇل یرده اومماسئز اۇق-یاراغ و دأری ساقلانیاردئ. ۲۵-نجی نۇیابردا جۆنیت حان «دۆرت گۆله» هجۆم ادیأر. اما اۇنونگ بو هجۆمی شۇوسوز بولیار. ۱۹۱۹-نجئ یئلئنگ دۇوامئندا «غئزئل» قۇشونئنگ آغئر ضاربالارئ نتیجه سینده جۆنیت حان ینگیلیأر. حئوادا، بۇلشویکلر طاراپئندان «واغتلایئن حۆکۆمت» اساسلاندئرئلیار.[14]

جۆنیت حانئنگ شان-شۆهراتئ گۆیچلهنیپ باشلاندا مسکووانئنگ «گ. پ. ئو » (GPU[15]- سونگراقی ک.گ. ب) تورکمنیستانئنگ «گ. پ. ئو» اداراسئنا یۆزلنیپ، جۆنیت حاقدا اۆزلرینه ماغلومات بریلمگینی سوراپدئر. تۆرکمنستانئنگ «گ.پ.ئو»سئ نئنگ باشلئغی کائوتسکی ۱۹۲۴-نجی یئلدا حان بارادا مسکووا شهیله ماغلومات بریپدیر:

«چئن آدئ—موحاممت قوربان (قوربانمأمت بۇلمالئ. آ.گ) سردار، حۇجابای اۇغلئ. ملتی تۆرکمن، یۇموت تایپاسئ نئنگ اۇرسوقچئ تیره سیندن. رووُلوسییادان/اکتبر انقلابئ/ اۇزال حئوانئنگ اۆزبک ایلاتئ نئنگ اۆستۆنه چۇزوشلار گچیریپدیر[؟!!]، اۇل سوو چشمه لری نینگ اوغروندا تۆرکمنلره، اۆزبکلره و تأجیکلره غارشئ ادن همیشه لیک گۆرهشلره یۇلباشچئلئق ادیپدیر. ۱۹۱۷-نجی یئلدا حئوانئ باسئپ آلئپدئر، حئوا حانئنئ تاغتئندان آغدارئپدئر. تأزه حانئنگ یانئندا ایلکینجی وزیر- مینیستر بۇلوپ، حاقئقات یۆزۆنده حئوا حانلئغئنئ اۆزی دۇلاندئرئپدئر. ۱۹۱۹-نجئ یئلدا حئوا حالق سۇوت-شورایی رسپوبلیکاسئنا غارشئ غۇزغالانگا باشتوتانلئق ادیپدیر. ۱۹۲۰-نجی یئلئنگ ژانویه آیئندا قئزئل غۇشون بۆلۆملریندن ینگلیپ، قوما چکیلیپ، اۇل یردن ۱۹۲٤-نجی یئلا چنلی چۇزوشلار ادیپ دوردئ. ۱۹۲٤-نجی یئلدا سۇوت-شوروی حۆکۆمتینه غارشئ سۆوش حرکتلرینی بس ادندیگینی ائغلان اتدی، یۆنه قاراقومدا غالدئ.[16]

---

[14] Ýaş Türküstan. Şol ýer

[15] Государственное политическое управление=دۆلت سیاسی دولاندئرئش

[16] R.Esenow: «Jüneýt han-Türkmen gozgalañçylarynyñ serdary» makalasy. Azatlyk Radiosy üçin.

ay-kitap.com

۱۹۱۹-نجئ یئلئنگ ۹-نجئ آپریلینده پاراحاتچئلئقدا یاشاماق بارادا، جۆنیت حان بیلن بوُلشویکلرینگ آراسئندا بیر شرطناما قوُل چکیلیأر. شرطناما حئوا حۆکۆمتی نینگ آدئندان جۆنیت حان، تۆرکۆستان سوُوت حۆکۆمتی طاراپئندان داشکنتدن یۏریته گلن توُپارئنگ وکیلی ا.ن.حریستوفوروف[17] قوُل چکیأر.[18]

آ.نوریئ یف ۱۹۲۱-۱۹۱۹-نجی یئللار آرالغئنداقئ واقالارا گؤز آیلاپ، یه‌نه- ده جۆنیت حانئنگ گیژلینلیکده بیر طاراپدان بوخارا میری، آیرائ طاراپدان ایران حم اوُوغانئستاندا یرلشن انگلیسلر بیلن آراغاتناشئق ساقلاندئغئنئ نئغتایار. اوُل، روس تاریخچئسئ کارپوُف ئنگ اثرینه سالغئلانئپ، انگلیسلرینگ کۏمگی بیلن تۆرکۆستان، روسلاردان حالاص بوُلاندان سوُنگ، ۵۵ یئللاپ انگلیسلرینگ قوُل آسئتئنا گچملیدیگینی غایتالایأر.[19] بو یاغدایلاردان سوُنگ بوُلشویکلرینگ حأکیمییتی تۆرکۆستاندا بارحا گۆیچلنیأر، تۆرکمنلرینگ پارتیزانلئق سۏوشلری-ده اوُنچاقلئ نتیجه برمه یأر.

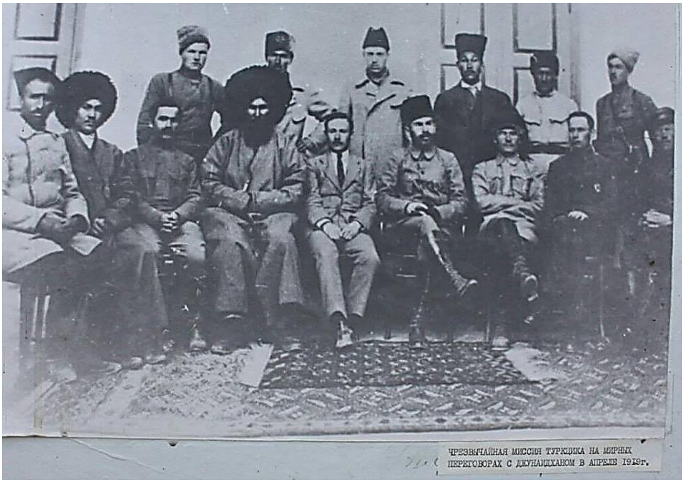

جۆنیت حان بیلن گپله‌شیگه باران تۆرکیستانئنگ یۏریته کمیته سی. آپریل ۱۹۱۹

جۆنیت حان اؤز آتلئلارئ بیلن غاراقوما طاراپ چکیلمأگه مجبور بوُلیار. اوُل «آقجاقویونگ» تۏوه‌رگینده دۏشله‌یأر. حان ۱۹۲۱-نجی یئلئنگ فورالئندا، حان ایشانئنگ یوُلباشچئلئغئندا اوُوغانئستانا، شیخیم سۏلگۏن-ینگ باشتوتانلئغئندا بوُلسا ایران تۆرکمنلرینه یۏریته وکیللرینی ایبریپ، اوُل یرده یاشایان تۆرکمنلرینگ سۏوشه بوُلان

---

17 А.Н.Христофоров
18 Ýaşlyk žurnaly.
19 Ý.žurnaly

ay-kitap.com

اوقئبئئ بارلادیار. جۆنیت حان داشاردان کؤپ موقداردا اوُق-یاراغ ساتئن آلئپ، آماتلئ پورصاتا غاراشیار. شوُل یئلئنگ آپریلینده ۳ مۆنگ تۆپنگ، ٥٤ مۆنگ اوُق و بیرنأچه پولمیوت/مسلسل یۆکلنن کرون گلیپ یتیأر.[٢٠]

۱۹۲۰-نجی یئلئنگ یانوارئندا جۆنیت حانئنگ حئوادان قاراقوما چئقماغئ بیلن روس بولشویک دیکملرینه غارشئ گؤرەشی حاص مؤوچ آلیار. بو حرکتی غارالاماق و اونی باسئپ یاتئرماق اوچین روس قازیت- ژورناللارئندا و عمومان ادبیاتئندا اونگا «باسماچئلئق»دییلیپ آت بریلیأر. تورکمنلرینگ بەیله حرکتلری ائزگیدرلی دووام ادیپ، اول اولئ سیاسی حأصییته ایه بولوپ باشلادئ. اییأم شول یئلئنگ گۆیزۆنده حانئنگ مۆنگه غولای آتلئ-یاراغلئ آدامسئ باردئ. اونسانگام بیر بللملی زات، جۆنید حانئنگ قوشونئندا دینگه تۆرکمنلر دأل، اؤزبکلرم، قازاقلارام، قاراغالپاقلارام باردئ. شول یئللاردا حانا ایراندان، اووغانئستاندان یاراغ، اوق-دأری گلیپ دوریاردئ.

۱۹۲۱-نجی یئلئنگ ۲۱-نجی آپرلینده جۆنیت حانئنگ آتلئلارئ، غئزئل عسگرینگ کیچنگرأک اوتریادئنئ /توپارئ غئلئچدان گچیریپ «یئلانلئ»نئ ایه لەیأر. ۱۷-نجی اییولدا /جولای/اولار «آقدپه» ده دوران توپار بیلن سؤوشه گیریأرلر. یؤنه غئزئل عسگر طاراپئندان برک غایتاوول گؤرنسونگ ائزا چکیلمأگه مجبور بولیارلار.

شول یئلئنگ تومسوندا «داشحووض» اطرابئندا جۆنیت حان اؤز قوشونئنا آتلئ سؤوەشیجی توپلادئ. اونگا ایلاتدان یەنه-ده ۲۵۰ آتلئ گلیپ قوشولدئ. سونگرا اولار «تاغتا»، «یئلانلئ»، «کؤنۆرگنچ»، «قونگرات»، «حوجا ایلی» رایون مرکزلریندأکی بلشویک مرکزلرینه هجوم ادیپ باشلایارلار.
۱۹۲۱-نجی یئلئنگ اییونئندا/ژوئن آیئندا عثمانلی ژنرال،انورپاشا ، آتاتۆرک بیلن آراسئنی آچئپ، شوروی یه سئغئنیار. سونگرا اول لنین ینگ گؤرکزمەسی بویونچا تۆرکۆستانا گلیأرو بو یردأکی غوزغالانگا باشتوتانلئق ادیأر. انورپاشانئنگ لیدرلیگینده گۆندوُغار بوخارادا۲۰ مۆنگ یاراغلئ عسگرینگ غاتناشماغئندا اولئ غوُزغالانگ توریار. شوُل یئلئنگ آحئرئندا حئوا حالق سوُوت-شوروی رسپوبلیکاسئ نئینگ مرکزی اجرائیه کوُمیتەتی نینگ باشلئغئ آتا ماغصیم اوُف طاراپئندان یوُلباشچئلئق ادیلن شوروی دۆزگۆنینه غارشئ دیلدۆوشیگینگ اۆستی آچئلیار. حالق داشارئ ایشلر کوُمیسسارئ موُللانیاز حم-ده باشغا بیرنأچه یوقارئ وظیپه لی جوُغاپکأر ایشگأرلر اوُنونگ بیلن بیله حرکت ادیپدیرلر. درنگو باریارقا آتا ماغصیم اوُف، موُللانیاز و اوُلارئنگ اگیندشلری باسماچئلارئنگ یانئنا غاچئپ بارئپدئرلار.

«دیلدوشیکچیلر» بوُلشویکلر بیلن، اوُلارئنگ موُسکوا طاراپئندان گؤنۆکدیریلیأن ملی/تۆرکستانلئ لار حاقداقی ملی بؤلۆنشیک/ سیاساتئ بیلن ائلالاشمایان «یاش حئوالئ لار» پارتییاسئ نئنگ اوُزالقئ آغضالارئدئ.
شو حالق داشارئ ایشلر کوُمیسسارئ موُللانیاز، یاغئئ، تۆرکمنلرینگ ماشرئق تایپاسئ نئنگ سردارئ موُللا اوُراز حوُجامأممدوُف بارئپ ۱۹۲۰-نجی یئلئنگ توُمسوندا حئوا رسپوبلیکاسئ نئنگ دلگاسییاسئ نئنگ/سفیر/ یوُلباشچئسئ

[20] Ýaşlyk žurnaly

حۆكمۆنده مۇسكوا گيديأر، اتحاد شوروی بيلن بيرلشيک باراداقئ شرطنامانا غوُل چكيأر، توپار، لنين بيلن هم دوشوشيار. تاريخ عئلئملارئنگ دۇكتۇرئ، حۇرزمينگ و بوخارانئنگ تارئحئ بۇيونچا بيلرمن ک. ب. محمدبردی يفينگ آيتماغانا گۆرأ، مۇللا اوُراز، جۆنييت حانئنگ شاخصئ مۆرزه سی-كأتيبی بۇليار حم-ده تأ خان ۱۹۲۸ -نجی يئلدا داشارئ يوردا گيديأنچأ اونگا غوللوق ديأر[۲۱].

۱۹۲۱-نجی يئلئنگ ٥-نجی نويابرئندا كۆنۆرگنچده «حورزم حالق سووت رسپوبليكاسئ»نئنگ وكيلی، جۆنيت حان بيلن ياراشئغا قول چكيأر. ياراشئغئنگ شرطلرينه گۆرأ، جۆنيت حانئنگ حئوا تۆركمنلری نينگ تۆركمن مه‌يله تين توپارئ دارغادئلدئ هم-ده به‌يله كی طالاپلار برجای ادیلدی. شونونگ بيلن بيرليكده حورزم رسپوبليكاسئ نئنگ حۆكۆمتی نينگ دۆزۆمينه جۆنيت حاندان ايكی آدام گيريزمک، اونسونگام حانئنگ ياشاجاق يرينه كۆنۆرگنجينگ ٤٠ كيلومتر گۆنباتارئندا «قاراساچ» ديیلن يره آمئ دريادان ياپ چكيپ برمک بارادا ائلالاشئغا گليندی. باشغاچا آيدئلاندا، حورزم رسپوبليكاسئ جۆنيت حانئنگ أحلی طالاپلارئ نئنگ برجای اديلمه‌گينه راضئلئق بردی. مونونگ اۆزی، بير طاراپدان، رسپوبليكانئنگ باشتوتانلارئ بولان ياش حئوالئ لارئنگ سووت-شوروی تۆركۆستان بيلن «جئنئ نئنگ جئنگقئرئشمايان دئغئنئ» گۆركزسه، ايكينجی بير طاراپدان، جۆنيت حانئنگ كيچی-گه‌ريم گۆيچ دألديگينی عالاماتلاندئردئ.

بوخارا حالق سووت-شوروی رسپوبليكاسئ نئنگ يولباشچئلارئ نئنگ حم كأبيری نينگ تۆركۆستان حۆكۆمتی بيلن «مأشی بيشيشنوقدئ». اولار رسپوبليكادان اورس قوشونلارئ نئنگ چئقارئلماغئنئ طالاپ اديأرديلر. گۆندوغار بوخارادا، «كركی» و «چأرجو» ولاياتلارئندا غوزغالانگچی (باسماچئ) توپارلارئ په‌يدا بولوپ، ياغدای حاص-دا ييتله‌شدی. ۱۹۲۲-نجی يئلئنگ باحارئندا گۆندوغار بوحاراداقئ حركتلره، تۆركيه دن بو يره گلن گنرال «انور پاشا» يولباشچئلئق اديپ باشلادئ. اونونگ تأثيری بيلن غوزغالانگچئلارئنگ سانئ گۆن-گۆندن آرتئپ، تيز واغتئنگ ايچينده ۱٦ مۆنگ آداما يتيأر.

روس آقالئغئنا غارشئ حركت ايندی دينگه دميرغازئق تۆركمنيستاندا دأل-ده، ايسم به‌يله كی رايونلارا-دا يايراپ اوغرايار. ۱۹۲۱-نجی يئلئنگ آوگوستئندا مورغاپ و تجن دريالارئ نئنگ آشاقئ آقئملارئندا باسماچئ توپارلارئ په‌يدا بولوپدئر. مئثال اۆچين، حوجاقلئ نيازقلئ يفينگ (حوجاقلئ حانئنگ) يولباشچئلئغئندا تجن و ساراغئس اطراپلارئندا حركت اديأن باسماچئلار توپارئندا ٦٠٠ آتلئ داغئ باردئ. يری گلنده آيتساق، حوجاقلئ حان۱۹۲۰-۱۹۱۸-نجی يئللاردا جۆنيت حان حئوادا حانلئق سۆرنده اونونگ يانئندا بولوپ، قوللوغئنئ اديپدير.

---

21 R.Esenow: «Cüneyt han... şol yerde

ay-kitap.com

البته، جۆنیت حان کرکی، چأرجو طاراپلارئندا حرکت ادیأن باسماچئ توپارلارئ نئنگ دؤردیلمِگیندن حم حابارسئز دألدی. شەیله لیکده، دۆرلی رگیونلاردا دؤرأن باسماچئ توپارلارئ گؤرأیمأگه داغئنئق یالئ بولسا-دا، حاقئقاتدا اولار جۆنیت حان بیلن باغلانشئقلئدئ. اول مۆمکین بولدئغئچا، أهلی تۆرکمن تایپالارئنئ «کاپئرلارا»، یاغئ سووت حأکیمییتینه غارشئ آیاغا غالدئرماغا چالئشیاردئ. اونونگ پیکیریچه، کولونیزاتور اورسلار بیلن بولشویک اورسلارئنگ آراسئندا تاپاووت یوقدئ. اولارئنگ ایکیسم تۆرکمنی اؤزۆنه بویون اگدیرمأگه، حاص تاقئقئ، تۆرکمن حالقئنئ اؤز گۆنینه غویمان، اونونگ بوینونا بویونتورئق سالماغا گلیپدی. شونونگ اۆچینم جۆنیت حان تۆرکمنینگ الی یاراغ توتانئنگ آتا چئقماغئنئ طالاپ ادیأردی. کیمده کیم سؤوشدن یۆز اؤوۆرسه، حاص بتری بولشویکلره قوشولسا، اول جۆنیت اۆچین غانئم دوشماندئ.

یؤنه بولشویکلرم دک یاتمادئ. اولار جۆنیت حانئنگ دایانیان گۆیچلرینی پودارلاپ باشلادئلار. ۱۹۲۲-نجی یئلئنگ نویابرئندا حئوا تۆرکمنلریندن و اؤزبکلردن دۆزۆلن میله تینچیلر توپارئ دؤردیلیپ، توپلئ، پولمیوتلئ، ساماولیوتلئ غئزئل قوشون بؤلۆملری بیلن بیله لیکده جۆنیت حانئنگ اۆستۆنه ایبریلدی. ۱۹۲۳-نجی یئلئنگ اورتالارئنا چنلی قاپلانگغئر، آق بایئر، اوقلئسۆزک دییلن یرلرده، بالئقلئ، آق نابات-گؤک نابات، ایگده دیین قویولارئنگ یانئندا، اورتا قویودا (جۆنیت حانئنگ مرکزی قوشونئ نئنگ دوران یری) اولئ سؤوشلر بولوپ، «باسماچئلارئنگ» اساسئ گۆیچلری پایخئن ادیلیأر، انچمه چاروا اوبالار یاقئپ یاندئرئلیار. غئزئل عسگر مۆنگلرچه دۆیه، اون مۆنگلرچه قویون اولجا آلیار. جۆنیت حان قاراقومئنگ حاص جۆمموۆشینه ائزا چقیلمأگه مجبور بولیار.

ay-kitap.com

٣- جۆنیت حان و انورپاشا

١٩٢٢-نجی یئلئنگ اوگوستئندا گۆندوغار بوحاراداقئ سؤوشده انور پاشا اؤلدۆریلدی. بوحارا باسماچئلارئ نئنگ بەیله کی سردارلارئ اووغانئستانا گچیپ گیتدیلر. ١٩٢٣-نجی یئلئنگ اورتالارئنا چنلی فرغانادا، زر افشاندا حم باسماچئلئق حرکتی قوتارنئقلئ سوراتدا دربی-داغئن دیلدی.
بولشویکلره غارشئ گؤرەشده جۆنیت حان و تۆرکمن توپارئ بیلن بیله حرکت اتمگی ماقصات ادینن انور پاشا، ١٩٢١-نجی یئلئنگ ٢٥-نجی نویابریندا «تۆرکمن برادرلرمزن اولوغلرینه» دیین یۆزلنمه بیلن بیرحاط یوللاپدئر[٢٢].

[22] Abdulla Rejep Baýsun: Türküstan Milli Harekatleri. Istanbul. Zaman kitabewi 1945. s.132

ay-kitap.com

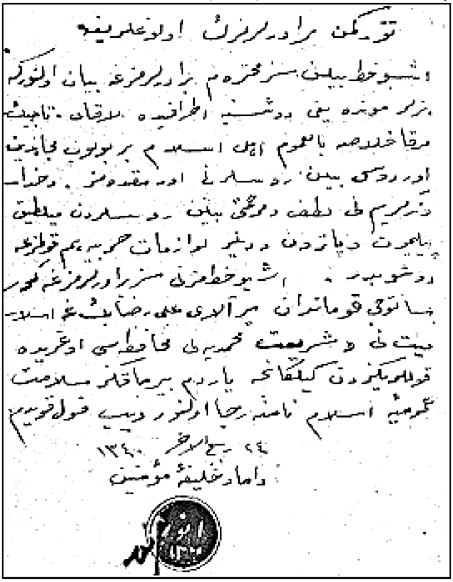

«تۆرکمن برادرلرمیزینگ اولوغلارئنا

اشبو حاط بیلن سیز محترم برادرلریمیزه بیان اولور کی بیزلر موندا، یاغنی دوشنبه اطرابئندا لاقای، تأجیکده، خلاصه عموم اهل اسلام بیربولوپ، مجاهدین اورداسئ بیلن روسلارنئ اورماقدامئزو حودای کریمینگ لطفی و مرحمتی بیلن روسلاردان مولتوق (تفنگ) پلمیوت و پاترون (مسلسل و فشنگ) و دیگرلوازم حربیه هم قولومیزا دۆشۆپدیر. اشبو حاطیمیزی سیزبرادرلریمیزه گۆرکزیجی کوماندان میرآلای علیرضا بگه اسلامیتی و شریغات محمدیه یی محافظه سی اوغروندا قوللارنگیزدان گلینچه یاردام برمنگیز سلامت عمومیه اسلام نامینه رجا اولنور دییپ قول قویدوم.

۲٤ ربیع الاخر ۱۳٤۰ داماد خلیفه مومنین مهر: انورپاشا

ay-kitap.com

٤-گۉرشلرینگ مؤوچ آلماغئ و جزابریش چاره لرینگ آغئرلاشماغئ

جۆنیت حانئنگ آت-اوزاسئ نئنگ یایران یرلرینده باسماچئلئق حرکتی حیچ توغتامایاردئ. قایتام، کم-کم گینگله‌یأردی. اونونگ اساسئ سبأبی بولشویکلرینگ ادن-اتدیلیکلریدی. مئثال اۆچین، ۱۹۲۳-نجی یئلئنگ اوکتیابرئندا حورزم حالق رسپوبلیکاسئ، سوسیالیستیک رسپوبلیکا دییلیپ ائغلان ادیلدی. شونونگ بیلن بیرلیکده، حایدان-حای اۆنگکی قاضئ سودلارئ یاتئرئلئپ، سووت-شوروی سودلارئ گیریزیلدی، وقف یا-دا متجیت-مدرسه یرلری ملی لشدیریلیپ، بای-غارئپ گۆز اۆنگۆنده توتولمان، ایلاتا بیر غئرادنگ سالغئت سالئندئ. بولارئنگ اۆستهسینه یرلی پارتیا، سووت-شورا اورگانلارئبیرگیدن اۆته‌گچمه‌لره یول بردی؛ ایلاتا قوربانلئق اتمگی، اۉوۆلیأ زیاراتا گیتمگی، آياللارا بۆرنجک آتئنماغئ، یاشماق یاشئنماغئ غاداغان ادیپ باشلادئلار. گیینگ غئسغاسئ، حاقئقاتدان داش دۆشن پارتیا، سووت یولباشچئلارئ عاصئرلارئنگ دووامئندا ایلاتئنگ آنگئنا سینگن، اونونگ دورموش یۆرلگه‌سینه اۆورۆلن قادا-قانونلارئ، دأپ-دسسورلارئ یوق ادیپ، زورلوق بیلن سوسیالیستیک غاتناشئقلارا یول آچاماقچئ بولدولار.

یۆنه «اوغلان حوولوقسا-دا، تودانا/توت واغتئندا بیشیأر» دییلیشی یالئ، ایلات به‌یله چۆرت-کسیک اۉوولیشیکلره انتک تاییار دألدی. آصلا تاییار بولمالئ هم دألدی. سبأبی اولار حالقئنگ عاداتداقئ دأپ-دسسورئ آحئرئ. به‌یله ادن-اتدیلیکلردن آیراتئنام ایلاتئنگ تویونا-یاسئنا یاراپ یۆرن یرلی ایشان-مولالار غاتئ نأگیله دیلر. اونسانگام حورزم اوزالدان موسولمان دینینه چئنلاقای اویبان یورت. مئثال اۆچین، ۱۹۲۰-نجی یئلئنگ باشئندا حئوا حانلئغئندا ۳ مۆنگ متجیدینگ، ۹۷۷ مدرسأنینگ، ۲۸۲ دینی مدرسأنینگ بولاندئغئنئ یاتلاساق، اوندا ایل آراسئندا دین حادئملارئ نئنگ نأحیلیراک تأثیری نینگ بولاندئغئ اۉز-اۉزۆندن دۆشنۆکلیدیر. بایلار، اوروغ-تیره سردارلارئ هم اولار بیلن اوغورداشدئ. شونلوقدا، ایلاتئنگ اۆنگۆنه گلیأن بو آگیرت اولئ گۆیجۆنگ غارشئسئنا گیدیپ رووا‌چلئق غازانماق، البته، اۉرأن چتیندی.

۱۹۲٤-نجی یئلئنگ یانوار آیئ نئنگ ایلکینجی گۆنلرینده حورزم رسپوبلیکاسئ نئنگ گۆندوغار رایونلارئندا اوتوران اۉزبک ایلاتئ آیاغا غالدئ. شول بیر واغتئنگ اۉزۆنده اولار جۆنیت حانئنگ یانئنا اۉزلری نینگ وکیللرینی ایبریپ، اوندان غوزغالانگئ قولداماغئنئ سورادئلار. حوت شول واغتئنگ اۉزۆنده باشغا بیر دلگاسییانئ بولسا حئوا ایبریپ، حورزم سووت سوسیالیستیک رسپوبلیکاسئ نئنگ حۆکۆمتیندن سووت مکدپلرینی یاتئرماق، اوزالقئ دینی مکدپلری، مدرسه لری دیکلتمک، کوممونیستلری رسپوبلیکادان چئقارئپ قووماق بارادا یوۆریته اولتیماتوم بردیلر.

البته،«اۆستۆنلیکدن» باشئ آیلانان حورزم س س ر-نینگ حۆکۆمتی غوزغالانگچئلارئنگ طالاپلارئنئ برجای اتمه‌دی. جۆنیت حان بولسا دینگه بیر کۆمک برمک دأل، ایسم غوزغالانگئنگ عمومئ یولباشچئلئغئنام اۉز اۆستۆنه آلدئ.

ay-kitap.com

اؤزم اول دؤوره چنلی حان یه‌نه-ده مازالئ گؤیچ توپلاپدئ. اونونگ آتلئ لارئ نئنگ آراسئندا زاکاسپی[23] تؤرکمنلرم، حاتدا اووغانلئ تؤرکمنلرینگم اونلارچاسئ باردئ. حانئنگ قوشونا دؤرلی یرلردن یاراغ، اوق-دأری یؤکلی کرونلرینگ انچمه سی اییأم گلیپدی. مئثال اؤچین، حورزمینگ اؤزبک ایلاتئ نئنگ وکیللری حانئنگقئدا بولانئندا، اولار تجندن ۲۷ دؤیه دن عبارات اولئ کرونینگ گلنینی گؤردؤلر. گتیریلن یاراغلارئنگ آراسئندا بأش_آتارلار، اون_بیرآتارلار، و به‌یله کی یاراغلار باردئ. جؤنیدی شول واغت اینگ آکتیو قولدانلارئنگ بیری حم قاراغالپاغئستانداقئ تؤرکمنلر، یاغنئ دؤرتگؤل تؤرکمنلری بولدئ. «کلته منارا»دان حم به‌یله کی تؤرکمن اوبالارئندان جؤنیت حانا کؤمگه گلن کؤپ سانلئ تؤرکمن آتلئلارئنا آتا طایپاسئ نئنگ باشتوتانئ آقاجان ایشان یولباشچئلئق ادیأردی.

۱۹۲٤ -نجی یئلئنگ ۱۰-نجئ یانوارئندا عمومئ سانئ ۷-٦ مؤنگه یتیأن غوزغالانگچئلار حئوانئ غابادئلار. یانئندا مؤنگلرچه آتلئسئ بولسا-دا جؤنیت حان بادا-بات سؤوشه گیریبرمأن، اوزالئ بیلن حئوا حالقئنا-حئوانئنگ کدخدالارئنا حاط اؤستی بیلن یؤزلنمِگی ماقول بیلدی. اینه، شول یؤزلنمه:

«ای تانگرئم، بیزی-حئوالئلارئ اؤز پنانگدا آمان ساقلا! لگزان ادیپ، دارغاپ، یوق بولوپ گیتمکدن حالاص ات!

من سیز-حئوانئنگ ۹٦ آقساقغالئنا، أحلی کدخدالارئنا، ادرمن مردانا ییگیتلرینه، اولئ-کیچی دوغانلارمئزئنگ همه سینه یؤزلنیأرین. من قوربانمئرات سردار، جؤنیت حان دیین آدئ آلانئمدان بأری حنیز هیچ بیر مسلمانا دگمه‌دیم. حیچ کیمه سؤتم اتمه‌دیم. مؤنگلرچه مسلمانئنگ بولشویکلردن نالایاندئغئنئ، یاغنئ اولارئنگ بولشویکلردن قورقوپ، اولئ آللانئنگ اؤنگؤندأکی مقدس بورجئ-بأش واغت نمازئنئ برجای ادیپ بیلمه‌یأندیگینی، اؤز آتا-بابا دووام ادیپ گلن دأپ-دسسورلارمئزئ عمل اتمکدن چکینیأندیکلرینی بیلیأرین.

من محمد پیغمبرینگ «هرکی زات اؤز آصلئنا دولانسا یاغشئ» دیین پأهیمیندن اوغور آلئپ، کیم اؤز پألیندن غایتسا، من اولارا هیچ ماحال دگمه‌نم، دگدیرمه‌نم.

کیمده-کیم دینه اویسا، تانگرئ نئنگ حاقئ اؤچین حالقئنگ دأپ-دسسورئنئ برجای اتسه، آللا تاغالا و دؤنیه ده اوُنونگ گؤنأسینی گچر. به‌یله آداملارئنگ جانئنا، املأگینه ال غاراماغئ همه لره غاداغان ادیأرین. اینه، نأچه یئلدئر، بیز موحاممت پئغامبرینگ دینی نینگ غوراغئنا چئقئپ، ایلیمیزی، تاشلاپ، غوم ایچینده سلپأپ یؤریس. بولشویکلری بیز دوشمان حاساپلایارئس. اگر-ده کیم نالاچلئقدا، یاغنئ زورلوق ضرارلئ ایل یؤزؤنه من بولشویک دییمأگه مجبور بولوپ، حاقئقاتدا بولسا موسولمانلئغئندا غالان بولسا،

[23] زاکاسپی: تؤرکمنیستان جمهوریيتی نینگ اوُزالقئ آدئ.

ay-kitap.com

بیز بەیله آداملارئنگ دپه سینه مقدس قرانئ گؤتریأریس. اولارئنگ گؤنأسینی گچیأریس. یؤنه ولین کیمده کیم مسلمانلارئ آزدئرجاق بولوپ، دینه غارشئ، ایسم بیزینگ حوت اؤزؤمیزه غارشئ واغئظ-نصیحات یایراتسا، البته، بیز اولارئ قولدامایارئس. شو زاتلارئ یەنه بیر گزک یاتلاماق بیلن، سیزینگ مسلمان قالبئنگئزئنگ اویانئپ، مسلمان جماغاتئنا بیرلشرسینگیز، محمدینگ دینی نینگ نامئسئنئ هم سارپاسئنئ ساقلارسئنگئز دیییپ اومئت ادیأریس.

مئنینگ شو حاطئ یازماق بیلن ماقصادئم، سیزینگ هر بیرینگیزی تأزەچه اؤزباشداق پیکیرلنمأگه چاغئرماقدئر، من سیزینگ دوشمانا غارشئ گؤرەشده بیرلشمگینگیزی طالاپ ادیأرین. بو رحیمسیز ظالئملارئنگ-بولشویکلرینگ واغئظلارئ نتیجه سینده حئوادا حوجالئق و بەیله کی ایشلردن ایلاتئنگ الی سوواڎئ. زورلوق بیلن مسلمانلاردان پارتییا دؤرەدیلندیگینی، شریغاتا قوللوق ادیأن آداملارئنگ قاووالانئپ، اولارئنگ پرزنتلری نینگ عسگرلیگه أکیدیلیأندیگینی، اؤسته سینه-ده اولارئ ساقلاماق اؤچین الینگیزدن ماللارئنگئزئ و املأکلرینگیزی آلئنیاندئغئنئ سیزینگ اؤزؤنگیزم بیلیأنسینگیز. اویلانئنگ، بیز بو زاتلارئ سیزینگ بأحبیدینگیز اؤچین آیدیارئس. اگر-ده سیز یەنه-ده بولشویکلرینگ گەپینه گیتسنگیز، اولارئنگ آلداووئنا دؤشسەنگیز، اوندا دیندن چئقئپ حودای بیزار بولوپ اؤلؤپ-یئتیپ گیدرسینگیز.

پألی آزان حودایسئزلارئنگ ایلاتئنگ شاخصئ املأگینه ال اوریاندئغئ، متجیت-مدرسه لری یومورییاندئغئ، مسلمانلارئ غان آغلادیاندئغئ مئداما اشیدیلیپ دور.

آللا یول برسه، بیز یاقئن واغتلاردا گؤریشریس...»

حئوا قالاسئئ غورایجئلارا بو یؤزلنمأنینگ نأحیلی تأثیر ادندیگی باراسئندا حأزیرلیکچه آنئق ماغلومات یوق. اما اوندان غاراشئلان نتیجأنینگ چئقماندئغئ ولین بللیدیر. قالانئنگ ایچینده ۱۰۰ سانئ غئزئل عسگر، ۷۰۰-دن قووراق الی یاراغلئ غوراغچئ باردئ. اولارئنگ الینده ۱۰ سانئ پولمیوت باردئ. تیز واغتئنگ ایچینده حئوانئنگ غوراغچئلارئنا داشحوض دان ۸۰ آداملئ تؤرکمن، اؤزبک مەیلەتینچیلر اوتریادئ/توپارئ، حوجا ایلی دن ۱۳۰ آداملئ غئزئل عسگر اوتریادئ کؤمگه گلدی. آلدئم-بردیملی سؤوشلر باشلاندئ.

بو واغتلار حئوانئ غورایجئلارا کؤمک اؤچین ایبریلن ۸۲-نجی تؤرکؤستان آتلئ پولکئ/گروهان هم یتیپ گلیأردی. بو پولک اووال فرغانادا و بوحارادا باسماچئلئغئ باسئپ یاتئرماغا غاتناشئپدئ. پولک ۲۲-نجی یانواردا چأرجوه گلیپ، دورمان حئوا طاراپ گچیپ گیتدی. ۲۸-نجی یانواردا جؤنیت حان پولکونگ غولای گلەنینی بیلیپ، آتلئلارئ بیلن غالانئ تاشلاپ یەنه-ده قاراقوما سینگدی.

ay-kitap.com

۲۹-نجئ یانواردا پولک «هزار اسپ»دا غوزغالانگچئلارئنگ آقاجان ایشان طاراپئندان باشتوتانلئق ادیلیأن توپارئ بیلن غارپئشدئ. ۱۸ ساغادا چکن سؤوشدن سونگ غوزغالانگچئلار قوما چکیلدیلر. پولک «حانقی»نی، «بأش آرئغئ» باسماچئلاردان آراسسالاپ، ٤-نجی فورالدا حئوا گیردی. غوزغالانگچئلاردان ۲۱٤ آدام توسساغ ادیلیپ زئندانا تاشلاندئ.

جؤنیت حان ۸۲-نجی پولکونگ اساسان اؤزؤنه غارشئ ایبریلندیگینی، اونونگ حؤکمانئ صوراتدا ائزئنا دؤشؤپ گلیأندیگینی بیلیأردی. شونونگ اؤچین اول حئوادان چئقاندا، پولکونگ بادا-بات ائزئندان یتمزلیگی اؤچین «یئلانلئ» دا آننا بالام باشتوتانلئغئندا ۵۰۰ آتلئئ، تاغتادا حم آحمات بگینگ ۸۰۰ آتلئسئئ قویوپ، اؤزی بولسا ۲۰۰۰-۱۵۰۰ آتلئ بیلن «بالئقلئ» قویوسئنا چکیلدی.

۲۷-نجی فورالدا بالئقلئ قویوسئ نئنگ یانئندا پولک جؤنیت حانئنگ اساسئ گؤیچلری بیلن سؤوشه گیردی. فرونت لینییاسئ ۱۰ کیلومترا داغئ اوزالئپ گیدیأردی. ۸ ساغادا چکن آغئر سؤوشلردن سونگ جؤنیت حان «چئرئشلئ» قویوسئنا چکیلدی. ۳-نجی مارتدا بو یرده-د آغئر سؤوشلر بولوپ، حان یه‌نه-ده ائزا چکیلملی بولدئ. ۸-نجی آپرلده جؤنیت حان، گؤیجؤنینگ حالئس آزدئغئنا غارامازدان (اونونگ یانئندا ۱۰۰-۱۲۰ آتلئسئ غالئپدئ) ایگده قویوسئ نئنگ اویوندا ائزئندان یتن پولک بیلن یه‌نه بیر گزک غارپئشدئ. سؤوشده ییگیتلرینگ ۳۰-سئئ ییتیریپ، غالان آتلئلارئ بیلن قاراقومئنگ جؤمموشینه سینگیپ گیتدی.

باسماچئلئق حرکتینی زورلوق بیلن باسئپ یاتئرماقدا گؤرکزن «ادرمنلیکلری» اؤچین ۸۲-نجی تؤرکیستان آتلئ پولکونئ، س س س ر مرکزی اجرائیه کمیته تی ۳-نجی گزک غئزئل بایداق بیلن سئلاغلادئ. پولکونگ کوماندیرلریندن و عسگریندن ۲٦-سئ س س س ر-ینگ غئزئلبایداق اوردنی، ۷-سی حورزم رسپوبلیکاسئ نئنگ غئزئلبایداق اوردنی بیلن سئلاغلاندئ.

یاش تؤرکمن دؤولتی بؤتین اؤلکه ده پاراحاتچئلئغی اؤپجین اتمک و تأزه دؤزگونی اورناشدئرماق اؤچین ایلکینجی نوباتدا «گراژدانلئق اورشئ» _آق لارو غئزیل لاراورشونئ» نئنگ سونگونا چئقمالئدئ. بو ایکی توپاریورتدا اؤز توپارئئ دؤره دیپ، اؤز بأهبیتلرینی آرایاردئ. تؤرکمنیستانئنگ ایلکینجی قورایجئ قورولتایئندا/مجلس مؤسسان/ قاراقومداقئ غوُزغالانگئ باسئپ یاتئرماغی باش پلان ادیپ قویدی و شول اساسدا اوپراتسیا باشلانماغئئ قارارلاشدئردی.

ay-kitap.com

غوُزغالانگئ باسئپ یاتئرماغا غاتناشان حاربئ پولک/گُردان

اوپراتسیا/ عملیات/ نأحیلی پلانلاشدئرئلدئ؟

تۆرکمنیستان «گ.پ.ئو»-سئ نئنگ اداراسئندا غوُزغالانگچئلارا غارشئ «چکیست» لرینگ (مأمورین امنیتی-جاسوسی) گچیرملی اوُپراسییالارئ نئنگ انچمه‌سی نینگ اوٚستوٚنده کلَه دؤوه‌ندیرلر. یؤنه جۆنیت حانا غارشئ گؤنۆکدیریلن حیله لرینی ولین آیراتئن ائخلاصلئ لئق بیلن تاییارلاپدئرلار. بیرینجی نوباتدا جۆنییت حانئنگ آرقاسئندا دوران یاقئن آداملارئ نئنگ آراسئنا توُو دۆشۆرملیدی، اوُلار دۆرلی تیره-تایپانئنگ وکلیلریدی. چکیست لر اوُلارئنگ آراسئنداقئ آغزالالئقدان په‌یدالانئپ، سرداری حم-ده اوُنونگ ایکی اوُغلونئ اؤلدۆرمکچیدیلر.
چکیست لر حر حیلی حیله لی گؤچۆملردن سوُنگ، جۆنییت حانئنگ توپارئنا اولئ بوُلمادئق «سؤوشجیلر» توُپارلارئنئ اوُرناشدئردئلار. اوُلارئنگ بیرینه گؤکدپه اوُباسئندان بوُلان آمانلئ بگنج اوف یوُلباشچئلئق ادیأردی. اوُل بو توُوه‌رکلرده بللی بایدئ.
آمانلئ بگنج اوفینگ اؤنگۆنده شه‌یله وظیپه غوُیلوپدئ: اوُل اؤزۆنی سوُوت-شوروی حؤکیمیتینی ییگرنن آدام حؤکمۆنده گؤرکزیپ، جۆنییت حانئنگ ائنامئنا گیرمه‌لیدی، سوُنگرا اوُنئ اؤزۆنی ساغ غوُلئ حاساپلایان، توپارئنگ تأثیرلی کوُماندیرلری نینگ بیری دوردئ بایه غارشئ غوُیمالئدئ. بگنچ اوف، دوردئ بایئنگ هم-ده باشغا بیر اوروغئنگ سرداری، حاندوردئ حانئنگ غوُزغالانگچئلارئنگ باشتوتانئ بوُلماغئ نییت ادینیأندیکلریندن په‌یدالانئپ، اوُلارئنگ شؤهراتپارازلئق دویغولارئندان په‌یدالانئپ، اوُلارئ جۆنییت حان هم-ده اوُنونگ غارئنداشلارئ بیلن حاقلاشماغا ائرماغئ باشاردئ. دوردئ بای و حاندوردئ حان غارا نییتلرینی عامالا آشئرماغا اؤز ائنانیان دؤرت ییگدینی هم بو ایشه چکدیلر، جۆنییت

حانئ و اوُنونگ یاقئنلارئنئ اوُلدوُرملی گوُنوُنی و ساغادئنئ بللی اتدیلر. آغشام نامازئندان سوُنگ حرکت اتملیدی. دیلدوُوشیگه غاتناشانلارئنگ بیریسی بو بارادا اوُز دوُغانئنا آیدیار. اوُل بوُلسا جوُنییت حانا وپالئ اکن، اگلنمأن دیلدوُشیکچیلرینگ نییتی پاش ادیلیأر. اوُزلری نینگ پاش ادیلندیکلرینی بیلیپ، دوردئ بای و حاندوردئ حان داغئ غاچیار. اوُلارئنگ ائزئندان ایبریلن قوُوغئ آتئشئغا گیریپ، بوُش دوُلانئپ گلیأر. یوُنه بگنچ اوف جودا مکیر و سره ساپلئ حرکت ادنی سبأپلی، جوُنییت حانئنگ ائنامئندان غاچماندئر. اوُنگکوُسی یالئ غوللوق اتمگینی دوُوام اتدیریپدیر. اوُل آیدئلئشئ یالئ، سوودان غورئ چئقئپدئر. سوُنگرا آمانلئ بای ایرانا غاچئپ گیدیپدیر. سبأبی چکیست لر بو ایشده اوُز اللری نینگ باردئغئنئ گیزلجک بوُلوپ، اوُنئ یوق اتمک قارارئنا گلیپدیرلر. بگنچ اوف بوُلسا سئر بارئنئ بیلیأن اکن.

۱۹۲۴نجی یئلئنگ ژانویه آیئندا حئوا سوُوت-شورایی سوُسیالیستیک رسپوبلیکاسئ نئنگ کوُپ اطراپلارئندا بو دوُزگوُنه غارشئ غوُزغالانگلار توتاشئپدئر. غوُزغالانگچئلارئنگ گیینگ غوُلداوئندان پهیدالان جوُنییت حان داشحوُوضئ، پیتنگی، گوُرلهنی، غازاوادئ باسئپ آلئپدئر، حئوانئ و تأزه اوُرگنجی غاباپدئر. حئوا حانئ نئنگ اوُستوُنلیکلری بوُلشویکلرینگ آراسئنا آلجئرانگنگئلئق دوُرهدیأر. جوُنییت حانئنگ آتلئ لارئنا غارشئ فرغانادان گتیریلن غوُشونلارئنگ توُپارلارئ، حوُولوقماچلئق بیلن دوُزوُلن مهیلهتین توپارلار سوُوشه گیریأرلر. غوُزغالانگئ یاتئرماغا توُرکوُستان فروُنتی نئنگ/جبهه/ بهیلهکی سوُوشجنگ بوُلوُملری هم سوُوشه سوُریلیأر. اوُلارئ هوُوادان توُرکوُستان فروُنتی نئنگ اوچارئ غوُلدایاردئ.

گوُیچلر دوُیپگوُتر دنگ دألدی. غوُزغالانگچئلار گراژدانلئق/ایچرکی/ اورشوئنگ مکدبینی گچن، و.ی. چاپایوفینگ اگیندشلری کوتیاکوُف، گ.مارکوُویچ، ا.لوچنسکیی یالئ پروُفسسیوُنال/اوُکده حاربئ سرکردلری حرکته گیریزن حاربئ ماشئنئ نئنگ آستئندا غالدئلار. بولشویکلر، شهیله لیکده غئزئل غوُشونئنگ تیز حرکت ادیأن بوُلوُملرینی، حاربئ تألیم اوُورنمهدیک، یاراماز یاراغلار بیلن یاراغلانان، حاربئ دوُزگوُن نئظامئ پس غوراماچئلئقلئ، یوُنه پاراحات ایلاتئنگ آغلابا کوُپچوُلیگی نینگ غوُلداوئندان پهیدالانیان غوُزغالانگچئلارئنگ غارشئسئنا، برک جزا چأره سینی اولاندئلار. غوزغالانگ رحیمسیزلیک بیلن باسئلئپ یاتئرئلدئ. جوُنییت حان ینگلیشه سزوار بوُلدئ، اول اوُز توپارئنئ ساقلاماق اوُچین اولارئ غاراغومدا گیزلنمأگه مجبور بوُلدئ.

جزابریجی قشون اوُنگوندن چئقان اوُبائ یر بیلن یگسان ادیپدیر. یوُموتلار بو تراژدینی هم-ده غئزئل غوُشون عسگرلری نینگ یتیپ گلیأندیگینی اشیدیپ، هر کیم دوران-دوران یریندن اوُی-اوُوزارئنئ، أحلی زادئنئ مال-غاراسئنئ تاشلاپ، کیم یابئلئ، کیم دوُیه لی، کیم اوُکوُزلی، کیمم پئیادا، اوُغلان-اوشاقلارئنئ آلئپ، سوُم-سایاق بوُلوپ اوغراپدئرلار، اوُلار یوُل-یوُداسئز، سووسوز یردن موُنگلرچه چاقئرئم/آغاچ یول آشئپ، خزر دنگزی نینگ کنارلارئنا، توُرکمنصأحرانئنگ کوُمیش دپه و بهیله کی توُرکمن اوبالارئنا سنگیپدیرلر.

باسماچئلئق حرکتی نینگ غارشئسئنا بو گزهکی اورلان ضاربا اقتصادییتی و اوبا حوجالئقدوُزگوُنی توُزدوروپدئر. توُرکمنیستاندا اوبا حوجالئق پوداغئ نئنگ دیکلدیلمگی ۱۹۲۷-نجی یئلئنگ باشلارئندا زوردان یولا قویولدئ. دینگه بیر

ay-kitap.com

حوجالئق ویرانچئلئغئ دأل، نأحاق دؤکؤلن غانلارا نأمه دییجک؟ قاراقوما غانئ سینگن مؤنگلرچه ییگیتلرینگ آحئ، اولارئنگ ائزئندا غالانلارئنگ نالاسئ حالقئنگ یؤرگینه داغ باسدئ. اما صنفئ گؤرەشی/ بایلارئ یوق اتمک/ همه زاتدان ایلری توتان بولشویکلر شونچا بدباغتچئلئغا-دا بولایمالئ زات حؤکمؤنده دؤشؤندیلر. اول بولسا سونگرا حاص اولئ پیدالارا، أگیرت مورال-اخلاق سارسغئنلارا آلئپ باردئ.

حأکیمییتلرینگ ائزارلایاندئغئنا غارامازدان، جؤنییت حان بللی بیر واغتا چنلی، تؤرکمنیستاندا یرلی ایلاتئنگ گینگ غاتلاقلائ نئنگ دینگه بیر یاشرئن دأل، ایسم آچ-آچان غوُلداوئنئدان هم پەیدالانیار. «گ. پ.ئو» اوُرگانلارئ اوُنئ حالقئنگ آراسئنداقئ دایانجئنئدان ماحروم اتمک اوّچین اوّچ سانئ اوپراتیف/ عملیاتی توُپار/ دؤرەتمک بیلن، گینگ گەریملی اوُپراسییالارئ گچیرمأگه گیریشدیلر. شوُل توُپارلارا حاربئلار و چکیست لر بیلن بیرلیکده «حاقئنا توتولان جاسوسلار»/ جانسئزلار هم گیریأردی، اوُلار اوُباما-اوُبا آیلانئپ، باسمچئلارئنگ توُپارلارئنا یاردام بریأن یارانلارئنگ ساناوئنئ دؤزیأردیلر. آداملارئ شەیله اوصول بیلن آولاپ، ایشانلارئ، آخونلارئ، تیره-تایپا سردارلارئنئ، یؤنەکی دایحانلارئ، چوُپانلارئ-جمی ۱۳۰ آدامی توسساغ اتدیریأرلر. تؤرکمنیستانئنگ کمونیستیک پارتییاسئ نئنگ مرکزی کمیته تی نئنگ سکرتارئ حالمئرات صأحتمئرادوُفئنگ باشتوتانلئغئنداقئ حؤکؤمت سیاسی کوُمیسسییاسئ نئنگ قارارئ بیلن ۴۸ آدام سودا/دادگاه بریلدی، ۵۶ آدام سودسوز و درنگوسیز آتئلدئ، ۲۵ آدامئ بوُلسا «یؤنگکلیأن گؤنأ توتارئقلارئ نئنگ یترلیک دألدیگی سبأپلی بوُشاتدئلار.[24]

۱۹۲۴-نجی یئلئنگ یانوار-آپریل آیلارئندا اورلان اورغولاردان سونگ باسماچئلئق حرکتی آینگالماجاق یالئدئ. اما اؤرأن تیز واغتئنگ ایچینده باسماچئلئق حرکتی یەنەده آیاغا غالماغا گؤیچ تاپدئ. یؤنه اول ایندی گؤرەش تاکتیکاسئنئ اؤیتگتدی: پارتیزانلار بیر یره توپلانمان آیراتئن توپارلارا بؤلؤنیشیپ حرکت ادیپ باشلادئلار. ۱۹۲۵-۱۹۲۴-نجی یئللاردا تؤرکمنیستاندا شەیله توپارلارئنگ ۵۰-أ غولایئ بولوپ، اولارئنگ دینگه الینه یاراغ آلئپ، آتا مؤنؤپ چئقان سؤوشیجیلرینگ عمومئ سانئ، دولئ ماغلوماتلارا گؤرأ، ۲۰۰۰-دەنم گچیأردی. یاراغلئ توپارلاردان داشحووض دا شالتای باتئرئنگ، آحمات بگینگ، یربنت ده بردیمئرادئنگ، مارئدا دوردئ بایئنگ، کریم حانئنگ (بولوچلارئنگ توپارئ)، تجن ده حوجاقولئ حانئنگ، کرکی ده جورا امیرینگ، غئلئچ مرگنینگ، غازانجئقدا آرازغئلئچ موللانئنگ توپارلارئ حاص ایری توپارلاردئ. حرکتینگ باش سرانجامجئسئ، روحلاندئرئجئسئ، عاداتچا بولشئ یالئ جؤنیت حاندئ. اول اؤز آتلئلارئ بیلن اورتا قویودا مکان توتوپدئ.

باسماچئلار بیلن بیر حاتاردا غالتامانلارام پەیدا بولدئ. باسماچئلارئنگ دؤیپ ماقصادئ سووت حأکیمییتینی یئقئپ، «کاپئرلارئ» یورتدان قووماق بولسا، غالتامانلار یول اورماق، ایل تالاماق بیلن مشغولدئ. اونسونگام باسماچئلار قوم ایچینده بولوپ، واغتال-واغتال مدنی زوناداقئ اوبالارئنگ اؤستؤنه دؤکؤلن بولسالار، غالتامانلار گؤس-گؤنی مدنی زونادا یاشاپ، ایلاتئ تالایاردئلار. مئثال اؤچین، یئلانلئ دا آننا بالانگ غالتامان توپارئ اوبالارئنگ

---

[24] R.Esenow: «Jüneýt han... şol ýerde

ay-kitap.com

اۋستۆندن موساللات بولوپ ایندی. بو بولسا پارتیزانلارئنگ آصئللی گۆرەشینه و اونونگ آبرایئنا شکست یتیریأردی، بولشویکلرینگ هۆجۆمینه باهانا بریأردی.

ایلات اوندان قورقیاردئ. اونسونگام آننا بالا اۋرأن اولئ مۆلکداردئ حم سۀودگأردی. ٤٠ مۆنگ مانات بریپ کأرنده سینه/اجاره/ آلانسونگ، اول داشحووض اوکروغئ نئنگ/ناحیه/ أحلی بازارلارئ نئنگ ایه سیدی. «ایزمئقشیر»ده غلامعلئ حان اۋزۆنه غالا سالدئرئپ، تۆوەرەگینه اونلارچا آتلئ توپلاپدئ، یول اوروپ، کەروەن تالایاردئ. اول اۋز اوباداشلارئنا اکدیریپ، اوردورئپ، ١٠٠ هکتارا غولای یرینگ حاصئلئنام آلیاردئ.

١٩٢٤-نجی یئلئنگ ١٩-نجئ یانوارئندا جۆنیت حان «حوُرزم حالق جمهوریتینه» غارشئ باش گۆتریپ، داشحوُوض، مانگنگئت، شابات، غازوات، حانگکا یالئ یرلری ایه لیأر، اما غئزئل غوُشون اوُلارئ یەنه-ده «غوما» طاراپ ائزا سرپیکدیریأر. ١٩٢٤-نجی یئلئنگ آوگوستئندا جۆنیت حان اوُتوران یریندن «پشگه» غویا طاراپ چکیلیپ، بو یرده بوُلشویکلره غارشئ حاربئ مرکز دۀردیأر.

١٩٢٥-نجی یئلئنگ اییونئندا غلامعلئ حان سووت اورگانلارئ طاراپئندان دویدانسئزلئقدا اۋلدۆریلیأر. غلامعلئ نئنگ اۋلۆمی غالتامان توپارلارئ نئنگ سردارلارئنا اۋزبولوشلئ بیر دویدورئش بولیار. اولارئنگ بیرنأچه سی، شولارئنگ آراسئندا آننا بالا-دا، شو واقادان سونگ اۋز آتلئلارئ بیلن بارئپ جۆنیت حانا قوشولیار.

جۆنیت حانئنگ مکان توتان یری نینگ-اورتا قویئ، بال ایشم، چئرئشلئ قویولارئ نئنگ یەنه-ده مأحلله سی آرتدئ. اونگا داشحووض اطراپلارئنداقئ اۋزبک باسماچئلارام گلیپ قوشولدئ. اوندا-دا حان آچئق سۀوشه گیریبرمکدن ساقلاندئ. اول آماتلئ پورصات گلیأنچأ، سووت حۆکۆمتی بیلن ائلالاشئپ یاشاماغا مجبور بولدئ.

١٩٢٥-نجی یئلئنگ فورالئندا جۆنیت حان آشغابادا بۆتین_تۆرکمن سووتلری نینگ بیرینجی قورایجئ قورلتایئنا اۋز وکیلینی-عبدالراحمان آحون قوربان سید اوغلونئ ایبردی. وکیل، حانئنگ قورولتایا یوللان حاطئنئ اوقاپ بردی. اوندا جۆنیت حان باسماچئلارا تۆوکگلچیلیق ادیلمگینی، ایندی اولارئ ائزارلامان، بللی بیر یرده مکان توتماغا روغصات بریلمگینی بلنت مرتبه لی یئغنانئشئقدان سورایاردئ، قورلتایئنگ قابول ادن پرمانئنئ حورماتلایاندئغئنا و دولئ برجای اتجکدیگینه ائناندئریاردئ.[٢٥]

[٢٥] آیتماقلارئنا گۆرأ جۆنیت حانئنگ حاطی اوقالئپ بولاندان سونگرا ماصلاحاتا غاتناشانلار آیاق اوستونه قالئپ، حانئ آلقئشلاپدئرلار.

ay-kitap.com

بۆتین تۆرکمنیستان قوروجی قورولتائنا غاتناشان وکیللر. اورتاداقئ اوتورانلار
سولدان ۲-نجی ندیربای آیتاکوف- ۳-نجیسی بولسا قایغئسئز آتابایف. ۱۹۲۵

قورولتای، حانئنگ حایئشئنئ قاناحاتلاندئردئ. یؤنه به‌یله ائلالاشئق اوزاغا چکمه‌دی. بو گزک یاغدایئنگ ییتلشمه‌گینه، أحتیمال، داشارقئ واقالارتأثیرینی یتیردی. دمیرغازئق ایرانئنگ حوراسان، آستراباد ولایاتلارئندا، اترک-گۆرگن اطراپلارئندا یاشایان تۆرکمنلر شائنگ ظولمونا غارشئ باش گۆتردیلر. ۱۹۲۴-نجی یئلئنگ مایئندا اولار غاراشسئز تۆرکمن رسپوبلیکاسئنئ دۆره‌دیپ، عثمان آحونئ اونونگ پرزیدنتلیگینه سایلادئلار. ایران شاسئ رضا درغاضاپ بولوپ، تۆرکمنلره غارشئ جزا بریجی قوشون ایبردی. اما نپس سردارئنگ ۲۰۰۰ آتلئسئ، آللایارحانئنگ ۵۰۰ آتلئسئ، گۆکی سردارئنگام ۵۰۰ آتلئسئ بیرلشیپ شاه قوشونئنئ کۆل-په‌یکون اتدیلر. رضا حان ایندی أحلی گۆیجۆنی توپلادئ. آلماندان ۲۵ سانئ اوچارساتئن آلئپ، آلمان پیلوتلارئنئ حاقئنا توتدئ. ۵۰۰۰ آداملئ جزا بریجی قشونی دیشینه چنلی یاراغلاندئرئپ، ۱۹۲۵-نجی یئلئنگ یازئندا «قاقاباشلارئ آمانا گتیرمک» اۆچین یولا سالدئ. یوقاردان پیلوتلار تۆرکمن اوبالارئنئ اۆوران-اۆوران بومبالاسالار، آشاقدان ائزغئتسئز غئزئلباشلار اۆنگۆندن چئقانئ غئلئچدان گچیردیلر. تۆرکمنلره بولسا هیچ یردن کۆمک بولمادئ. شوندا-دا اولار مردلرچه سۆوشیپ، ۱۹۲۵-نجی یئلئنگ گۆیزۆنه چنلی غاراشسئزلئغئنئ ساقلاماغئ باشاردئلار.

یۆره گینی بیره باغلاپ، تۆرکمنینگ ارکانالئغئ دییپ آتا چئقانلار اۆچین، البته، مونونگ تأثیری بولدئ. غانا غارق ادیلندیگینه غارامازدان، داغئنگ آنگئرسئنداقئ آرقاداشلارئنگ اۆزباشداق تۆرکمن دۆولتینی قوروپ، اونئ بیریارئم یئلا غولای ساقلاپ بیلمگی باسماچئلئق حرکتی نینگ تأزه دن گۆتریلمگینه گتیردی. باسماچئلار ائلایتا-دا مارئ اطراپلارئندا

ay-kitap.com

حاٴکیمییتی نینگ ائنجالئغئنئ غاچئردئ. بو یرداٴکی باسماچئ توپارلارئ نئنگ سردارلارئ بردیمئرات، حئدئر اٴرساری، حانگلدی، انناگلدی ساری تیز-تیزدن جۆنیت حانئنگ یانئنا غاتناپ باشلادئلار.

سیاسی یاغدایئنگ اۆیتگمگی بیلن جۆنیت حان حاص آرقایئنلاشدئ. اونونگ نؤکرلری دینگه بیر قوم ایچینده داٴل، ایسم رسپوبلیکانئنگ اٴحلی رایونلارئندا غئپئنچسئز آیلانئشئپ یؤردۆلر. ایلاتئنگ بللی بیر بؤلگی پارتیزانلارا آچئقدان-آچئق یاردام ادیاٴردی. مئثال اۆچین،۱۹۲۷-۱۹۲۵-نجی یئللاردا چاروالار حانا اؤز ماللارئ نئنگ قئرئقدان بیرینی زکات بردیلر. حئوا-آحال-گۆرگن آرالئغئندا غاتنایان کرونلر بولسا حارئدئ نئنگ یا-دا مالئ نئنگ باٴشدن بیرینی پاچ تؤله دیلر.

حاٴکیمییتینگ جزالاندئرماغئنا غارامازدان، حالق جۆنییت حانا یاقئندان کؤمک بریاٴردی. غاراغومئنگ اوزاق اوُری میدانلارئندا، اوُبالاردا و شاٴحرلرده، چاروا-چوُپانلارئنگ و دایحانلارئنگ آراسئندا حانئنگ آداملارئ کؤپ بوُلوپدئر، اوُنونگ چاپارلارئ-حابارچئلارئ آشغابات، تجن، مارئ، باٴحردن، ساراخس یالئ شاٴحرلره و اطراپ مرکزلرینه آرالاشئپدئرلار، دایحانلارئنگ، شاٴحرلی لرینگ مه‌یللرینی گؤزگچیلیک اتمک بیلن بیلیپدیرلر، حاٴکیمییتلرینگ پلانلارئنئ و نییتلرینی اوُسماقلادئپ/حایدان-حای بیلماٴگه چالشئپدئرلار، حاربئ بؤلۆملرینی اوُندان-اوُنگا غوُنوپ-گؤچمگینه دگیشلی ماغلوماتلارئ اله سالئپدئرلار. جۆنییت حانئنگ ائنامدار آداملارئ نئنگ آراسئندا دینگه بیر تۆرکمنلر داٴل، ایسه‌م شوروی دۆزگۆنینه غارشئ روس میلله‌تیندن هم آداملار بوُلوپدئر. «آراغاتناشئقچئلار»، حانا آشغاباتدان، داشحوُووضدان، حئوادان، غوُزغالانگچئلارئنگ حرکتینه دویغوداشلئق بیلدیریاٴن آداملارئنگ، اساسان به‌یله‌کی شاٴحرلریندن و اطراپلارئندان ماغلوماتلار گتیریپدیرلر.
بو حرکتینگ کؤپچۆلیکله یین غوُلدانئلاندئغئنئ، جۆنییت حانئنگ توپارئ نئنگ، غئزئل غوُشونئنگ آطلئ بؤلۆملری نینگ زوُرلوقلئ هجۆملریندن سؤوش ادیپ، آز سانلئ ییگیتلر بیلن سئپماغئ باشارئپ، غومدا اوُندان-اوُنگا گچیپ یؤرمگی شایاتلئق ادیاٴر. جۆنییت حان اوُلارئنگ هجۆمینی ساقلاپ، ۱۹۲۶-نجئ یئلدا سؤوشلر ادیپ، تۆرکمنصاٴحرانئنگ گیینگلیک لرینده یایئلئپ یاتان ایران یوُمودئستانئ نئنگ چوُللرینه چکیلیاٴر، شوُل یردن هم سرحدینگ ایکی طاراپئندا-دا یاشایان تۆرکمنلردن آدام گۆیجۆنی و یاراغ کؤمه‌گینی آلیار.

ay-kitap.com

۵- جۆنیت حان انگلیس دۆلتی نینگ ایچالئسی می؟

جۆنییت حان داشارئ یورت تۆرکمنلرینگ غوُلداوئندان حم پیدالانئپدئر. اوُنونگ ایبرن وکیللری ۱۹۲۷-نجی یئلئنگ گۆیزۆنینگ اوُرتالارئندا اوُوغانستاندان ۲۰۰ سانئ، سوُنگرا-دا ۷۰۰ سانئ اۆچ نیللی تۆپنگی و کۈپ اوق-دأرینی آلئپ گلیپدیرلر. جانسئزلارئنگ حابارلارئندان و انگلیسلرینگ گۈرکزمه‌لریندن چن توتسانگ، «گ.پ.ئو» نئنگ آرشیولریندە جۆنییت حانئنگ و اوُنونگ ائنامدار آداملارئ انگلیس رازودکاسئ/جاسوسی تشکیلاتی/ بیلن یاقئن آراغاتناشئق ساقلاپدئرلار دیین دلیلسیز تکرارلامالاردان دوُلئ بوُلمالئ، یاراغلارئ حم-ده اوق-دأرینی انگلیسلر برنمیش.

امما اوُل تکرارلامالارئ تاصصئقلایان یکجه-ده آد، یکجه-ده آغراملئ، ائناندئرئجئ دوُکومنت یا-دا فاکت گتیریلمه‌یأر، دییسنگ شۆبهه‌لی چشمه لر یا-دا توُتالیتاریزمینگ/شوروی نئنگ/ دؤوۆرله یین مطبوغاتئنا سالغئلانمالارئ بوُلسا حاسابا آلار یالئ دأل، سبأبی اوُلار پروُپاگاندیستیک زئنجئردان حالاص بوُلماندئ.بو بارادا یازئجئ راحیم اسنوف شه‌یله ماغلومات بریأر:

«... کأبیر چاپ ادیلن ماتریاللاردا مئثال حؤکمؤنده جافار بورقازئنگ/حوُرازئنگ /آدئ گتیریلیأر، اوُل روُولوسیادان/ انقلاب اکتبر/ سوُنگ انگلیسلرینگ ماشاتداقئ کوُنسول حاناسئندا ایشلأپدی. دوُغرودانام، «گ.پ. ئو»نینگ درنگو ماتریاللارئندا اوُنونگ آدئ کۈپ دوش گلیأر. روُولوسیادان اوُزال اوُل پاتئشا قاراقولی نئنگ آگنتی/خبرچیسی/ حؤکمؤنده بللی بوُلوپدئر، سوُنگرا بوُلسا، توسساغ ادیلنلرینگ گۈرکزمه‌سینه گۈرأ، اوُل انگلیسلره غوللوق اتمأگه گچمنیش. سوُراغلارئنگ پروُتوُکول لارئئ/صورتجلسه/ اۆنسلی اوقاپ چئقسانگ، سوُراغ آستئندا بوُلانلارئنگ هیچ بیری نینگ-ده جافار بورقازئ اۆز گۈزلری بیلن گۈرمأندیکلرینی، گۈرکزمه‌لری اشیتمیش گۆررۆنگلری آرقالئ برندیکلرینه گۈز یتیریأرسینگ.

غئیتاقلایئن ماتریاللاردان چن توتسانگ، جافاربورقازئنگ انگلیس ایچالئسئ دئغئنا غارانئنگدان، اونونگ «گ.پ.ئو»-نئنگ گیزلی ایشگأری، جانسئزئ بوُلان یالئ، بلکی-ده، اوُل ایکی حوُجایئنئنگ غولئ بوُلاندئر؟ ۱۹۲۹-نجئ یئلئنگ ژانویه آیئندا انگلیس کوُنسول حاناسئ نئنگ په‌یداسئنا ایچالئلئق اتمکده، کوُنترروُولوسییوُن/ضد انقلاب/ ایشده عائیپلانئپ، توسساغ ادیلنلرینگ آراسئندا جافار بورقازئنگ اۆچ اوُغلئ باردئ. سوُنگرا آتووا حؤکۆم ادیلن آنناگلدی نینگ جزاسئئ اوُن یئل کوُنست لاگرد/اردوگاه کار اجباری/ اوُتورماغا چالئشدئلار، جافارئینگ به‌یله‌کی ایکی اوُغلئ آننا_احمد و آننا_ساپارئ بوُلسا «گۆنألری ثبوت بوُلمادئ» دیییپ، بوُشادئپ غوُیبردیلر. اوُل بیر واغتئنگ اۆزۆنده اوُلارئنگ «غالپ یارانلارئ نئنگ» أحلیسینی اینگ یوقارئ چأره-آتووا حؤکۆم اتدیلر.

بو«ایش» بوُیونچا جمعی ٤٤ آدام آتئلئپدئر. اوُل دوُوۆرلرده «گ.پ.ئو» اۆز توُرلارئندان دینگه جانسئز یا-دا پروُووُکاتوُر بوُلوپ حئزمات اتمأگه راضئلئق برنلری، نامارتلانلارئ بوُشادیاردئ. بو یرده گۆررۆنگ بوُلسا انگلیس اوُککوپاسییوُن/اشغالگر/ غوُشونلارئ بیلن داشارئ یوردا گیدن «بایرئ اوُرس حم-ده انگلیس ایچالئسئ نئنگ» اوُغوللارئ بارادا باریاردئ آحئرئن. «گ.پ.ئو»-نئنگ جافار بورقازئ ایراندان/

تۆرکمنصأحرادان «اوُغورلاپ آلماغا» یکه گزگ هم سئنانشئق اتمأندیگینی نأمه بیلن دۆشۆندیریپ بوُلار؟ یوُغسا، اوُلاردا بو اوغوردان هم یترلیک تجربه باردئ: تۆرکمنیستاندان غاچئپ گیدن اوُرازموُحاممت وپایفی آلداو یوُلئ بیلن توتوپ گتیریپ، اؤلۆم بیلن جزالاندئرئپدئرلار، اوُل «زاندئ یامان انگلیس ایچالئسئ جافار بورقاز یالئ «سوُوت-شوروی غورلوشئ اۆچین حوُوپلئ آدامام دألدی. یا-دا چکیستلرینگ جۆنییت حانئ اله سالجاق بوُلوپ ادن پئررئلداقلارئ حم بورقازلئ مسئله ده بوُورۆنگی دینگلدیأر.

سوُوت آداملارئ نئنگ ایشلری نینگ کؤپۆسی نینگ ایچیندن اوُرتا آسیاداقئ باسماچئلئق حرکتینه، اساسان، بریتان/انگلیس امپریالیزمی طاراپئندان مهچو برلندیگی حم-ده انگلیس غوللوقلارئ طاراپئندان اؤجۆکدیرلندیگی حاقئنداقئ پیکیر، اریش-آرغاچ بوُلوپ گهچیأر. شهیله تکرارلاما دۆرلی اؤوۆشگینلرده کؤپ موُنوُگرافییالاردا/علمی مقاله لاردا، چپر اثرلرده، کینوُفیلم لرده گؤزه ایلیأر. اوُرتا آسیادا روُلوسییا و گراژدانلئق تئماسئنا اوُل یا-دا بهیله کی درجه ده دگیپ گچن، شوُندا «انگلیس تئماسئنا-دا» گؤز یوممادئق تۆرکمن عالئملارئ نئنگ، یازئلارئ نئنگ آدلارئ نئنگ اوزئن ساناوئنئ گتیریپ بوُلار، شو سطیرلرینگ آوتوُرئ حم اوُلارئنگ آراسئندادئر. یؤنه توُتالیتار دؤولت هم، سوُسیال سارغئدئ یرینه یتریپ، صئنپئ تاغلئماتدان گلیپ چئقیان ماطلاپلئ قادالارئنئنگ تابئنلئغئندا بوُلماقلارئ اوُلارئنگ گؤنأسی دأل-ده، ایسم بدباغتلئغئدئر. «باسماچئلئق: دؤره مگی، ماضمونئ، سئنماغئ» آدلئ کوُللکتیف ایشینگ یوقارئ حۆنأرلی آوتوُرلارئ نئنگ یالنگئشماغئنا آشغاباتدا ۱۹۷۷-نجی یئلدا نشیر ادیلن «پاراحاتچئلئقلئ زأحمتینگ غوُراغئندا. تۆرکمنیستانئنگ دؤولت حوُوپسوزلئغئ اوُرگانلارئ نئنگ تاریخئندان» دیین یئغئندئسئ دۆیپلی تأثیر ادندیر. بو یئغئندئ نئنگ کؤپ ساحئپالارئ ک.گ.ب-نینگ ایشگأرلری تۆرکمنیستانئنگ چکیستلری نینگ توُسلاپ تاپان «تۆرکمن آزاتلئغئ» بوُیونچا توسساغ ادیلن آداملارئنگ گؤرکزمه لرینه اساسلانئپ یازئپدئلار. رپرسسیا/توتها-توتلئقلارا سزوار ادیلنلرینگ کؤپۆسی اوُز جانئندان غوُرقوپ یا-دا اوُلارا موُرال حم-ده فیزیکی تایدان باسئش ادن سۆلچیلرینگ/بازجو/ اوغرونا گیدیپ، «باسماچئلارئنگ باشتوتانلارئ بیلن ماشاتداقئ کنسولحانانئنگ آراغاتناشئغئ نئنگ باردئغئنئ توُسلادئلار، اوُل حامالا، حرکتی یاراغ، پول، غئزئل بیلن اۆپجین ادنمیش، اۆسته سینه-ده تۆرکمنیستانداقئ یاشرئن ایشلهیأن آنتی_سوُوت غورامانئنگ ایچالئلئق-یئقغئنچئلئقلئ ایشینی گؤنۆکدیریأرمیش. البته، مونونگ اؤزی «گ.پ.ئو»-چئلائنگ الینی بوُشادیاردئ، غوُزغالانگچئلار حرکتینی رحیمسیز باسئپ یاتئرماق اوغروندا سوُوتلرینگ و بوُلشویکلر پارتییاسئ نئنگ آلئپ باران سیاساتئنئ آقلایاردئ. «دنگیزلرینگ ایهسی»، شهیله هم هیندیستان یالئ دنگیزیاقا کوُلوُنییالارئ بوُلان بییک بریتانیا، اوُرتا آسیا هیچ حیلی غئزئقلانما بیلدیرمأندیر دیییپ، البته، انکأر ادیپ بوُلماز. یؤنه بو غئزئقلانمانئنگ عاصئرئنگ سوُنگقئ چأریهگی نینگ باشلارئندا مسه-مألیم غوُوشاشئپدئر. بلکی، شوُندا انگلستان تۆرکۆستانا ایچگین آرالاشان اوُرسئتینگ بو یاغلئجا لوقمانئ هیچ کیمه برمجکدیگینه گؤز یتیرندیر؟ اما اوُرسئتده اکتبر انقلابئ نئنگ تورماغئ، گراژدانلئق/ایچرکی/ اورشونئنگ توتاشماغئ، «آنتانتا» دؤولتلری نینگ چوُزوپ گیرمگی، بییک بریتانیانئنگ اؤنگکی ایشدألرینی آچان بوُلسا گرک؟ آنالیز اتمأگه اؤکده، سوُووق-غانلئ انگلیسلر، تاپدان دۆشن تزاریزمینگ یرینه

ay-kitap.com

اکسترمیستیک بوُلشویزمینگ گلیأندیگینی گؤرندیرلر. اوُل هم ادیل اؤزؤندن اوُزالقئ حؤکؤمت یالئ، پاتئشا اوُرسیتی نینگ غئراق-چتلریندأکی اوُنگکی کوُلوُنییال اؤلکه لری هیچ کیمه بررلی دألدی. اوُنسوُنگ انگلیسلر بو غوُلای واغتلاردا اوُرتا آسیا حوُجایئن بوُلماق بارداقئ بادئحوُوا آرزوولارئنئ یه‌نه-ده جایلامالئ بوُلدولار. پایحاسلئ، طبیغی آیاولئلئق آدام و مادئ رسورسلارئ/منابع/ چار یانا درکسیز دارغاتماغا یوُل برمدی. انگلستان «اؤز «آق یاغئزلارئ نئنگ الی بیلن سوُوشمک ایسلمه‌یأن، تؤرکمنیستانا، آذربایجانا، اساسان، غارایاغئزلاردان دؤزلن باتالبوُنلارئ ایبردی آحبتین.

سوُوت تاریخ عئلمئ تاریخئ حأکیمییتی الینده ساقلایانلارئنگ گؤونؤندن تورماق اؤچین یارانجانگلئق ادیپ یؤلمأپ یازیاردئ. تاریخچئلارئنگ تاصصئقلاماغئنا گؤرأ جؤنییت حان، حامالا داشارئ یورتلئ یؤریته غوللوقلائنگ بویروغئنئ آلئپ، سوُوت حأکیمییتینه غارشئ پیتنه تورزانمئش. دؤولت حوُوپسوزلئغئ اوُرگانلارئ نئنگ گیزلین چشمه لری بوُلسا، ترسینه، جؤنییت حانئنگ غئزئل غوُشون بؤلؤملری نینگ هجؤملرینه غایتاوول حؤکمؤنده گیرندیگینی تاصصئقلایار.»[26]

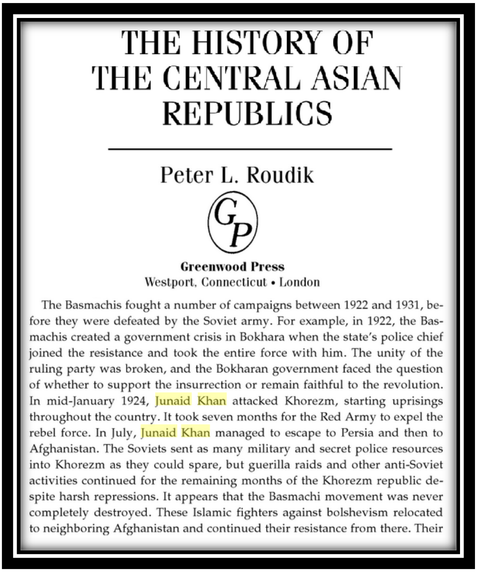

THE HISTORY OF
THE CENTRAL ASIAN
REPUBLICS

Peter L. Roudik

Greenwood Press
Westport, Connecticut • London

The Basmachis fought a number of campaigns between 1922 and 1931, before they were defeated by the Soviet army. For example, in 1922, the Basmachis created a government crisis in Bokhara when the state's police chief joined the resistance and took the entire force with him. The unity of the ruling party was broken, and the Bokharan government faced the question of whether to support the insurrection or remain faithful to the revolution. In mid-January 1924, Junaid Khan attacked Khorezm, starting uprisings throughout the country. It took seven months for the Red Army to expel the rebel force. In July, Junaid Khan managed to escape to Persia and then to Afghanistan. The Soviets sent as many military and secret police resources into Khorezm as they could spare, but guerilla raids and other anti-Soviet activities continued for the remaining months of the Khorezm republic despite harsh repressions. It appears that the Basmachi movement was never completely destroyed. These Islamic fighters against bolshevism relocated to neighboring Afghanistan and continued their resistance from there. Their

[26]R.Esenow: «Jüneyt han-Türkmen gozgalañçylarynyñ serdary»

ay-kitap.com

٦- جۆنیت حان و غایغئسئز آتابایف

ت س س ر حالق کومیسسارلار سووتی نینگ باشلئغئ تۆرکمنینگ سؤوەر اوغلئ غایغئسئز آتابایف عمله گلن یاغدایدان چئقالغا گؤزلیأردی. اول صئنپئ گؤرەشینگ بأحبیتلری اۆچین بیر حالقئنگ وکیللری نینگ بیری-بیرینی چاپماغئ نئنگ یالنگئشدئغئنا، بو بدباغتچئلئغئنگ حر ادیپ، حسیپ ادیپ اؤنگۆنی آلماغئنگ ضرورئغئنا دۆشۆنیأردی. شو ماقصات بیلن اول جۆنیت حانئنگ یانئنا یؤریته وکیللر ایبریپ، اونونگ بیلن گپلشیکلر گچیریأردی، اونگا آزئق کؤمگینی-ده بریأردی. مئثال اۆچین، ١٩٢٥نجی یئلئنگ آپرلینده، گؤس-گؤنی غایغئسئز آتابایفینگ گؤرکزمسی بویونچا، رسپوبلیکانئنگ فوندیندان جۆنیت حانا ٢٠٠٠ پوت بوغدای، ٦ پوت گؤک چای بریلدی. ١٩٢٦-نجئ یئلئنگ اییولئندا اول یەنه-ده ٥٠٠ پوت، ١٩٢٧-نجی یئلئنگ اییولئندا-دا ٥٠٠ پوت بوغدای آلدئ[٢٧].

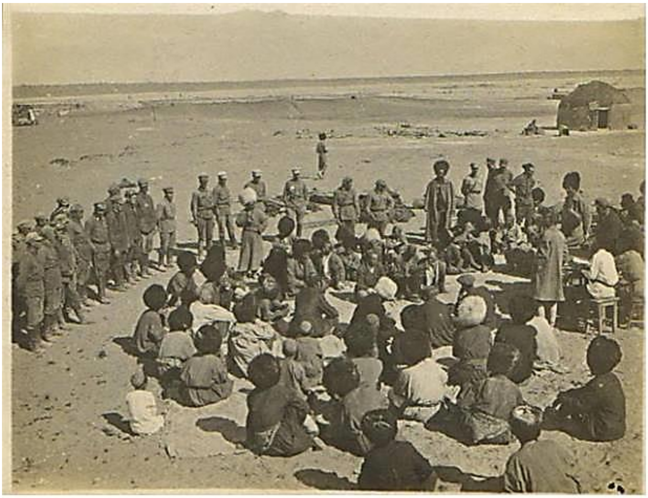

[٢٧] بو کؤمکلر -باسماچئلارا یاردام برنلیکده -سونگرا آتابایفینگ توسساغ ادیلمگینده هم یوق ادیلمگینده دلیل بولوپدئر.

آرحیو ماتریاللاریٔ نئنگ آراسئندا غایغئسئز آتابایفینگ، جۆنیت حانا یازان حاطلارئندانام ساقلانئپ غالانئ بار. اینه، شولارئنگ بیری (اول ۱۹۲۶-نجئ یئلئنگ ۲-نجی اوکتیابرئندا یازئلئپدئر):

«حورماتلئ قوربانمأممت سردار!

حأضیرکی واغتلاردا داشحووض اوکروغئندا غالتامان کؤپه لیپ، بیرنأچه اتمیشلی آداملار اؤزباشئنا آتلئ قوراپ، غارئپ-پوقارالاریٔ تالاماغا باشلاپدئر. غالتامانلارئنگ کؤپۆسی غاراماتدان غوتولماق اۆچین اؤزۆنی سیزینگ آدامئنگئز گؤرکزیپ، سوران آداملارا جۆنیت حانئنگ آدامسئ دییپ آیدیارلارمئش، یه‌نه-ده حالق آراسئندا، بلکی غاندارلارئمئز سیزدن عارئنئ آلماق اۆچین داشحووضا زات آلماغا ایبرن آداملارئنگئزئ غالتامان دییپ، یرلی حؤکۆمتلره عارض ادیپ، اولاریٔ دایئمئ سیزینگ اۆستۆنگیز کۆشگۆرمکده..

اونونگ اۆچین داشحووض حؤکۆمتلرینه شه‌یله ایشلربولان واغتدا سره ساپ بولمالئدئر دییپ بویروق ادیلدی. شو حاللارا بارابار سیزینگ اؤزۆنگیزی و باران آداملارئنگئزئ او طریق(شولاریالئ) ایشلردن غوراماق اۆچین داشحووضا هر بیر آدام ایبره‌نینگیزده، اولارا اوزالئ بیلن حؤکۆمتلره بارئپ، اؤز گلندیکلرینی بیلدیرمه‌سینی لایئق بیلیأس. چۆنکی داشحووض یاغدایئندا شیتمه‌سنگیز، باشغا چأره یوق. داشحووض حؤکۆمتلرینه هم شه‌یله بویروق ادیلدی. جۆنیت حانئنگ آداملاریٔ گلنلرینده، تیزلیک حالدا اولارئنگ ایشینی بیتیریپ گویبرملیدیر دییپ.»

(ساغدان): ندیربای آیتاکوُف ح. صأحتمئرادوف غایغئسئز آتابایف

تۆرکمنیستان حالق کوُمیسسارلاریٔ نئنگ ۱۹۲۷-نجی یئلئنگ ۱۸-نجی اییوندا قابول ادن قارارئندا اؤز یانئندا ۲۰۰ قاوراغئ ماشغلاسئ بوُلان جۆنیت حانئنگ حوُجالئغئ نئنگ یرلشدیریلمگی نینگ اولئ سیاسی أهمییتی نینگ بوُلاندئغئ آغزالیار. اوُلاریٔ یر-سوو بیلن اۆپجۆن ادیلیپ، آرقایئن یرلشنه چنلی دۆرلی کؤمکلر غوُیبریلیأر. شوُنونگ بیلن باغلانشئقلئ آخوندوُفئنگ باشتوتانلئغئندا دۆزۆلن حؤکۆمت کوُمیسیاسئ اۆچ گزک غاراغوما، جۆنیت حانئنگ یانئنا

ay-kitap.com

بارئپ، اوُلارئنگ آسودالئقدا یاشاماقلارئ بارادا گپلشیکلر گچیریأر. شەیدیپ، غایغئسئز آتابایفینگ بو آدامکأرچیلیکلی سیاساتی نتیجه سینده حان و اوُنونگ آتلئلارئ نئنگ چارواچئلئق بیلن مشغوللانماغئنئ و پاراحات اوُتورماغئنئ غازانئلیار.

حالقئنگ ارکینلیگینی هم عار-نامئسئنئ غوُراماغا بیل باغلان جؤنیت حان، بوُلشویکلرینگ ادن-اتدیلیگینه گؤز یوموپ، آسودا اوُتورئپ بیلمەیأر. بارئپ ۱۹۲۵-۱۹۲۴نجی یئلّلاردا تؤرکمنیستانداسوُوت حؤکؤمتی «ملی سرحدلر» و «یر-سوو» رفوُرملارئنئ باشلاتدئ. یاد و تؤرکمن حالقئ نئنگ دأپ-دسسورئنا ترس گلیأن بو دؤزگؤندن نأگیله بوُلانلار، تؤپار-تؤپار، غاراغوما جؤنیت حاننئنگ یاننا سئغئنیارلار. حاننئنگ اؤزی-ده بو بوُلوپ گچیأن سؤتملره گؤز یوموپ اوُتروپ بیلمەیأردی، اوُنونگ یاقئن یوُلداشلارئ آحمات بگ، یاغشئ گلدی، شالتای باتئر و باشغالار ماحال-ماحال آیاغا غالئپ، سوُوت حاُکیمییتینه دگدیم- غاچدئم تاکتیکاسئندا، ضاربا اوریاردئلار.

غایغئسئز آتابایفینگ تؤوکگللیک ادیپ جؤنیت حان بیلن آراغاتناشئق ساقلاماغئ، اونگا دگرلی واغتئ آزئق کؤمکلرینی برمگی حانا تأثیر ادیپدیر. اول تؤوەرەگیندأکی ۲۰۰ حوجالئق بیلن «واس»دا اؤزؤنه مکان توتماغا راضئ بولوپدئر. شو ماقصاتلار اؤچین ت س س ر حالق کومیسسارشوراسئ نئنگ ۱۹۲۷-نجی یئلئنگ ۱۸-نجی ایيونئندا قابول ادن قارارئنا گؤرأ، ۱۵۰ مؤنگ مانات پول گؤیبریلیپدیر. شول سریشدأنینگ حاسابئنا آمئ دریادان واسا کانال چکمک، بو یرده گؤچؤپ گلنلره اکین اکر یالئ ۵۰۰۰ هکتار یر آچماق گؤز اؤنگؤنده توتولیاردئ. بلکی، بو قارار دورموشا گچیپ، جؤنیت حان واس دا اورناشئپ-ائنجالان بولسا یاراغ تاشلانسا-دا تاشلاناردئ. اما تؤرکمنیستان کومونیستیک (بولشویک) پارتییاسئ نئنگ مرکزی کمیته تی-نئنگ شول واغتقئ یولباشچئلارئ کەجینه توتدئلار. ائلایتا-دا مرکزی کمیته تی-نئنگ جوغاپکأر سکره تارئ حالمئرات صأحتمئرادوف[۲۸] بو مسئله ده آتابایفی غاتئ یازغاردئ. اول آتابایفینگ

[۲۸] ح. صأحتمرادوف پارتیانئنگ بیر ماصلاحاتئندا آتابایف ینگ اترک- گورگن تؤرکمنلری نینگ ۱۹۲۵-نجی یئلداقئ گؤره شینه برجک یاردامئنا- دا قارشئ چئقئپدئر. تؤرکمنیستانئنگ کومونیست پارتیاسئ نئنگ آرشیونده شئیله بیردکومنت ساقلانیار. اترک- گؤرگن تؤرکمنلری نینگ اؤز-ارکینلیک اوغروندا‌قئ گؤرشلرینه کؤمک برمک اؤچین، اوزالام بیرنأچه گزک گنبدقابوسدا بولان سرهنگ سیدمئرات عؤضبایفی اول یره ایبرمگی پلانلاشدئریارلار، یؤنه بو ایشه هم بلشویکلره باداق آتیارلار.

آتابایف ینگ اترک- گؤرگن تؤرکمنلرینینگ جمهورییت قورماق اوغروندا‌قئ گؤرشینه یاردام برجک بولوشئ نئنگ اؤنگؤنینگ آلئنشئ بارادا اونونگ اگیندش یولداشئ حالمئرات صأحتمئرادوف، تؤرکمنیستانئنگ کومونیستیک پارتیاسئ نینگ اجرائیه کمیته سی نینگ بیللیکدأکی ماصلاحاتئندا شئیله سؤزلر بیلن چئقئش ادیپدیر:

«...(ماصلاحاتئنگ استانوگرامماسئ) صأحتمئرادوف: ایندی آتابایف ایکیمیزینگ آراسئنداقئ گؤرش حاقئندا؛ بو گؤرشی حأضیره دنگیچ یولداش آتابایف و اونئ قولدایان یولداشلار پارتیانئنگ لینیاسئ بیلن گؤرش دییپ حاسلاپ گلدیلر.

بوبرودا نأحیلی آغزآلالئق باردئ؟ (بیرینجیدن، ایکینجیدن، اؤچؤنجیدن دییپ صأحتمئرادوف تؤرکمنیستاندا یر- سوو رفورمالارئ/ اصلاحات حاقئندا گؤرؤنگ غوزغایار.)

ay-kitap.com

«سیاسی شوواکؤرلؤک/ شب کور/ ادیأندیگی» باراسئندا بولشویک کومونیستیک پارتییاسئ نئنگ مرکزی کمیته تی-نئنگ اورتا آسیا بیوروسئنا/بؤلؤمینه حابار بردی (جاسوس لئق ادیأر. آ.گ). «صئنپئ دوشمانلار» بیلن آرانئ چؤپ دؤوەن یالئ اتمک، اولارئنگ گؤن-گؤزرانئ حاقدا آلادا دەرەک «سؤیننلرینده سؤیندؤرمک» بللنیلدی. حؤکؤمتینگ جؤنیت حان بیلن آراغاتناشئغئ کسیلدی. باسماچئلئق یەنە-دە یەتجک درجەسینه یتدی.[29]

تیزارآ جؤنیت حان بیلن تؤرکمنیستان حؤکؤمتی نینگ آراسئنداقئ گپلشیکلر کسیلدی. مونئ ائمئقلئ آنگان جؤنیت حان اییأم ۱۹۲۷-نجی یئلئنگ آوگوست آیئ نئنگ آحئرلارئندا اؤز قوراغئنئ گؤیچلندیریپ، باسماچئلارئنگ مکان توتان قویولارئ نئنگ همه سینده اؤز آداملارئنئ قویدئ. اؤز آتلئلارئنئ ۱۲ سانئ اوتریادا/توپارا بؤلؤپ، اوتریاتلارا باشتوتان

دؤردؤنجی مسئله: یوموتلارئنگ گؤرگندأکی غوزغالانگئ- آتابایف تؤرکمن یاراغلئ گؤیچلری نینگ کؤمگی بیلن اولارا یاردام برمک و اولارئ بیزه بیریکدیرمک مسئله سینی قویدئ. بیز مرکزی کمیته ده مسئلأنی باشغاچا قویدوق، یاغئ بئیله اتمگینگ ملتچیلیکدیگینی، بو تتلی چؤزگؤدی بورژواز انتللگنتت وکیللری نئنگ، (روشنفکران سرمایه داری وکیلری نینگ)، عؤضبایف لرینگ، بکگی بردییف لرینگ ایسله یأندیگینی آیتدئق. آتابایف! سن اولارئنگ ایدئولوژسئئ/فکرینی یؤردیأنگ، بئیله اتمک بولماز، بو بیزینگ پارتییامئزئنگ پرینسیپلر(هدف)ینه قارشئ، بو پرولتاریات دیکتاتوراسئ نئنگ بأحبیتلرینه ترس گلیأر."

آتابایف: نأم اؤچین بیز اؤز مأحریبان دوغانلارئمئزئنگ قوراغئنا چئقمالئ دأل، بیز اولارا حوکمان کؤمک اتملی، تؤرکمنلر حایسئدئر بیر پرولتار سیاستئنگ پئداسئ بولمالئ دألدیر."

بو، اجرائیه کمیته نینگ آغضالارئنئنگ قاوئ یادئندادئر. بو مسئلأ مرکزی کمیته ده هم سرادیلدی. آتابایفینگ حزب ینگ چئغرئندان چئقیان بو تکلیبینی قولداپ آتابایفینگ اؤزی هم- ده آیتاکوف سس بردیلر. حایئپ، شوندا یئغناغئنئنگ یازغئسئ یؤره دیلمدی. اجرائیه کمیته نی کؤپچؤلیک بولوپ گچیرِنیمیز سبأپلی، آغزالان یولداشلارئنگ آبرایئنئ غاچئرمازلئق اؤچین بیز بو مسئلأنی سونگرا پلنومدا قویوبام اوتورمادئق. شول اساسدا یولداش آتابایف و آیتاکوف بیلن غاتناشئقلار بوزولدئ. اولار بو گؤرِشده توپارلایئن گؤرِشی گؤردؤلر.

بأشینجی مسئله: گؤرگن غوزغالانگئنئا یاردام برمک اؤچین غ.آتابایف، اوزالقئ افسر سیدمئرات عؤوضبایوفی اول یره ایبرمأگه سینانشدئ هم بو بارادا ماصلاحاتلاشماق اؤچین اونئ داشکنتدن چاغئردئ و تؤرکمنلرینگ یولباشچئلئغئنئ قورماق اؤچین عؤوضبایوفی گؤرگنه ایبرمأگه سینانشدئ. بیز عؤوضبایوفینگ ایبریلمگی نینگ اؤنگؤنی آلدئق.

[29] آتابایف بیلن جؤنیت حانئنگ غاتناشئغئ باراسئندا بیرواغت تؤرکمنیستانئنگ مطبوغاتئندا، رادیو-تلویزیونینده اولارئنگ ایکیسینی آرتئقماچ یاقئنلاشدئرماق أحنگی دویولیار. بو نأدوغرودئر. چؤنکی اولارئنگ حرسی نینگ اؤز گؤرش یولئ بار. البته، اولارئنگ ایکیسم بیر حالقئنگ پرزندی. اولار بیِرک-بیرک بیلن آراغاتناشئق ساقلاماغا مجبور ادن زات حم حوت شوندا، یاغئ تؤرکمن ایلی نینگ تاقدئرئ، حالقئنگ ائقبالئ، دؤشن گؤنی. بو مسئله ده آتابایفینگ حوت اؤزی، اونونگ پأحیملیلیگی، اونونگ اوزاقدان گؤرؤجیلیگی اساسئ رول اوینایار. سبأبی پارتیانئنگ گلمیشک یولباشچئلارئ تؤرکمنلرینگ دورموشئنادؤیبؤندن یاد و بیگانه بولانئ اؤچین پرابلئمانی دینگه یاراغ وزورگؤیجی بیلن چؤزمأگه سئنانشئپ گلدیلر. غایغسئزلاربولسا مسئلأ باشغاچا قارایاردئلار. شول سبأپدن بو ایکیسی نئنگ غاتناشئغئ اوزاغا چکمدی. آتابایفینگ بو مسئله باباتداقئ تاغاللاسئ باشا بارمادئ.

ay-kitap.com

ادیپ اؤزۆنینگ ائنامدار آداملارئئ: اولئ اوغلئ اشی حانئ، کیچی اوغلئ ایگدیر حانئ، شالتای باتئرئ، آننا بالانئ، آحمات بگی، دوردئغئلئچ حانئ، نورگلدی حانئ، جانا بارماغئ، یازان اؤکۆزی، تمیرالئئ (قازاقلارئنگ سرداری)، شاقیر بالانئ (حئوالئ اؤزبکلرینگ اوتریادئ)، ظاهر بالانئ (شاباتلئ اؤزبکلرینگ اوتریادئ) قویدئ. باسماچئلاردان اسلی بؤلەگینی بولسا حوت اؤز یانئندا رزروده قویدئ. غالئبرسه-ده، حان پنالاپ اوتوران ۵۰۰ حوجالئغئنئ، اؤی– املاگینی ۳۰۰۰ دؤیا یۆکلاپ اورتا قویونگ اویوندان چئقارئپ گویبردی. باشغاچا آیدئلاندا، حان بولشویکلر بیلن بولجاق آیغئتلئ سؤوشه تاییار بولدئ.

ایکینجی بیر طاراپدان بولسا، حوت شول واغتئنگ اؤزۆنده، یاغنئ ۱۹۲۷-نجی یئلئنگ سنتیابرئندا اورتا آسیا حاربئ اوکروغئ جۆنیت حانئنگ غارشئسئنا تۆرکمنیستاندا ایکی سانئ (دمیرغازئق و گۆنورتا) قوشون توپلومئئ دؤرەتدی. دمیرغازئق توپلوما ۸۳-نجی و ۸۴-نجی آتلئ پۇلکلار، ۱-نجی تۆرکۆستان آتئجئلار پولکونئنگ باتالونئ، ۱-نجی تۆرکمن آتلئ پولکونئنگ اسکادرونئ، آویاسییا/هوا گۆیچلری/ اوتریادئ، گۆنورتا توپلوما بولسا ۱-نجی تۆرکمن آتلئ پولکئ گیریاردی. دمیرغازئق توپلوم قوشونلارئنا جۆنیت حانئنگ «مرکینی برمک»، گۆنورتا توپلوما بولسا باسماچئلار ائزا تِسنده اؤنگۆندن چئقئپ یوق اتمک تابشئرئلدئ. باسماچئلارا غارشئ سؤوشلرده تۆرکمنیستان کومونیست پارتیاسئ نئنگ مرکزی کومیتتی نینگ سکره تارئ حالمئرات سأحتمئرادوف طاراپئندان باشتوتانلئق ادیلیان دؤولت سیاسی اوپراولنییسی/بؤلۆمی/ اونونگ یرلردآکی بؤلۆملری غاتناشدئلار. اولارئنگ تاغاللاسئ بیلن بو ایش تۆرکمن دایحانلارئندان دۆزۆلن مه یلەتینچیلر اوتریادلارئ هم چکیلدی.

۱۹۲۷-نجی یئلئنگ ۱۹-نجئ سنتیابرئندا جۆنیت حانئنگ حوت اؤزی قوشونا باش بولوپ، یؤریشه اوغرادئ. تۆرکمنیستانئنگ چاکلرینه سر ادیلنده، قاراقومدا اولئ اوروش باشلاندئ.

استانبولدا تۆرکۆستانلئ سیاسئ ایمگرانتلار – مصطفی چوقای اوغلئ-طاراپئندان چاپ بۇلان «ینگی تورکستان» ژورنالئ نینگ ۱۹۲۷-نجی یئل، دسامبر سانئندا جۆنیت حانئنگ آلئپ باران بوساپارقئ اورشئ حاقئندا غئزئقلی ماغلومات یرلشدیریلیپدیر:

ay-kitap.com

تورکن ایلنده

يمود ـ تورکن عصیانی : تورکستانده‌کی صوك
وقوعاتك اك مهمی روس حاکیته قارشی تورکنلرك
عصیانیدر . تورکن عصیانی تورکستانده بولشه‌ویك
حاکیتك تأسسندن بری دوام ایتمکده‌در. تورکن عصیانی
بوسنه‌نك ایلول آینه قادار يمود رئیسی (جنید خان)
تحت اداره‌سنده بولونیوردی . ایلول آینده ایسه (جنید
خان) سوویه‌ت حکومتیله صلح معاهده‌سی عقد ایده‌رك
سلاحلرینی تسلیم ایتمش ، سیاستدن وازکچوب زراعتله
اشتغال ایتمك نیتیله بر کوشه‌یه چکیلمشدی. سوویه‌ت حکومتی،
عنعنوی سیاستی ایجابنه کوره ، (جنیدخان) ك قبیله‌سی
و سلاح آرقاداشلری آراسنه افتراق صالمق و تحریکات
یاپمقده دوام ایتدی . « کهنه‌اورکنج » منطقه‌سنه اجرا
قومیته‌سی رئیسی اولارق اوله‌جه (جنید) ك خدمتنده
بولونوب موسقوف چه‌قاسنه آزانلق ایدن برینی تعیین
ایتدی . « اراضی اصلاحاتی » دینلن قانونك تطبیقنده
بو « آزان » ندن تمامیله استفاده ایتدی . نهایت
بو ، سابق باصماجی وچه‌قا آزانی اولان، رئیس بر کیجه
بوتون عائله‌سی افرادیله قتل ایدیلمش بولوندی ...

« چه‌قا » بو جنایتك فاعلی اولارق جنید و آرقاداشلرینی
کوستریور . حالبوکه بو جنایتك ، يمود ـ تورکنلری
داخلنده تفرقه صالمق ایچون ، بالشه‌ویکلرك کندیلری
طرفندن ، یاخود « اراضی اصلاحاتی » تطبیق مناسبتیله
خصوصی شخصلر طرفندن ایقاع ایدیلمش اولابیلیر .

بو وقعه‌دن صوکرا « چه‌قا » ، مقتولك اقرباسنی جنید
خان و آرقاداشلرینه قارشی تحریك ایتمکه باشلامشدر .
نتیجه‌ده جنیدخان بو ایکی یوزلی سیاستدن بیقوب تکرار
چوللره فرار ایتدی ؛ احمد بك وشالتای باطر چته‌لرینه
التحا ایتدی .

« چه‌قا » خبرلرینه کوره (جنید خان) سوویه‌ت
ایله عقد ایتدیکی معاهده‌ده صمیمی دکلمش، تورکستانده
فعالیت کوسترمن باصماجی چته‌لریله مناسبتی دوام ایتدیرمش
و انکلیزلردن یاردیم آلمش ایمش ... [« پراودا واستوکا »
۳ تشرین ثانی] جنید خانك تکرار «باصماجی» چته‌لرینه
التحاقندن صوکرا تورکن عصیانی جدی بر شکله کیرمشدر.
« قیزل اوزبکستان » غزته‌سنده سوویه‌ت حکومتنك شو
تبلیغی اعلان ایدیلمشدر :

« تورکستانك (طاش حوض) ولایتنده خیوه‌نك
يمود تورکنلرندن جنید خانك قوماندا ایتدیکی باصماجی
چته‌لری جدی فعالیته کچمشلردر. بو چته‌لرله مجادله ایچون
سوویه‌ت حکومتنك تورکستانده‌کی « اجرا قومیته‌سی »
فوق‌العاده تدبیرلر آلمشدر . بوتون (طاش حوض)
منطقه‌سی و تورکستان حدودی داخلنده‌کی ده‌میریوللری
حربیه قومیسرلکی طرفندن « مخاطره‌لی » و جنید خان
« قانون خارجنده » دیه اعلان ایدیلمشدر .

اداره‌ٔ عرفیه اعلان ایدیلن منطقه‌ده «باصماجی چته‌لریله
مجادله قومیسیونلری » تشکیل ایدیلدی . بو قومیسیونلرك
وظیفه‌لری قیزیل اوردویه یاردیم ایتمکدر. بو قومیسیونلرك
طلب و تکلیفلرینی بوتون ملکی مؤسسه‌لرك حرفیا اجرا
ایتمکه مجبور اولدقلری مرکزی حکومت طرفندن
تبلیغ ایدیلدی. بوتون ملکی ایشلری اداره ایتمك ایچون
« حربی و انقلابی قومیته » تشکل ایتدی . قومیته رئیسی
اولارق تورکن قوموونیستلرندن آخونوف نامنده بری
تعیین اولونمشدر . (« قزل اوزبکستان » نومرو ۲۴۲)

معلومدر، که (طاش حوض) منطقه‌سی تسمیه اولونان
بو اراضینك صولرینك هپسی اوزبکستانه تابع (خیوه)
جوارندن کلیر. اسکی خان اداره‌سی دورنده‌ده تورکن ـ
اوزبك نزاعلری هپ بو صو مسئله‌سندن ایلری کلیردی.
شمدی‌ده بولشه‌ویك حکومتی بو عنعنوی نزاعی کوروکله‌یور
و اوزبکلری تورکنلره قارشی تهییج و تحریك ایدیور .
بونك نتیجه‌سنده روسلر بردن ایکی مقصده نائل اولویورلر:
۱) جنیدك استیصالی و ۲) طاش حوض و کهنه‌اورکنج
حوالیسنده‌کی تورکنلری امحا ایده‌رك یورالرنده روس

«ینگی تۆرکستان» ژورنالئ. استانبول. ۱۹۲۷-نجی یئلئنگ دسامبرآیئ. ۷-نجی سانئ

«یۇموت-تۆرکمن غۇزغالانگئ: تۆرکۆستاندا سوُنگقئ واقالارئنگ اینگ مۇحۆمی، روس حاکیمیتینه غارشئ تۆرکمنلرینگ غوُزغالانگئدئر. تۆرکمنلرینگ غوُزغالانگئ بوُلشویک حاکیمییتی نینگ دۆره‌مگیندن بأری دوُوام ادیپ گلیأر. تۆرکمن غوُزغالانگئ بو یئلئنگ ایيول آینا چنلی یوُموت سرداری جۆنیدینگ یوُلباشچیلئغئندا آلنئپ بارئلیاردئ. ایيول آیئندا بوُلسا جۆنییت حان سوُوت حۆکۆمتی بیلن یاراشئق باراداقئ ائلالاشئغا قوُل چکیپ، یاراغلارئنئ تابشئرئپ، سیاساتدان ال چکیپ اکرانچئلئق اتمک اۆچین بیر اوُبادا یاشایار. سوُوت حۆکۆمتی سیاسئ شرطلره گۆرأ حانئنگ قوُوومداشلارئ نئنگ و سؤوشیجیلری نینگ آراسئندا آغزالالئق سالماق و پروُوُکاسییا اتمک ایشینی دوُوام اتدیردی. کۆنۆرگنچ رایوُنئ نئنگ اجرائیه کوُمیتی نینگ باشلئقلئغئنا، اوُزال جۆنیدینگ یانئندا دوران مۇسکوا «چ. ک.»[30] (سونگراقئ ک.

---

[30] چ.ک= کمیسون ویژه Ç.K

گ. ب)-سئنا ایچالئلئق ادن بیرسی بللنیأر. «یر-سوو» رفوُرما ایشلرینده اوُندان پیدالانئلدئ، سوُنگوندا اوُل بۆتین ماشغالاسئ بیلن بیر گیجه «نأبللی» یاراغلئ آداملار طاراپئندان اؤلدۆریلیأر...

«چ. ک» بو جنایاتئ جونیت حانئنگ اۆستۆنه آتیار، آصلئندا بوُلسا بو، یوُموت تۆرکمنلرینگ آراسئندا آغئزالالئق سالماق ماقصادئ بیلن، بوُلشویکلرینگ اؤز ادن جنایاتئدئ یا-دا «یر-سوو» رفوُرماسئنا غارشئ کأبیر آداملار طاراپئندان عامالا آشئرئلان بوُلماغئ- دا آحمال.

بو واقادان سوُنگرا «چ. ک»، پیدا بوُلانلارئنگ حوُسسارلارئنئ جۆنیده غارشئ کۆشگۆریأر، نتیجه ده، حان بو ایکی یۆزلئ سیاساتدان بیزار بوُلوپ، غایتادان قوما چئقیار و آحمات بگ هم شالتای باتئرئنگ توُپارلارئنا قوُشولیار.

«چ. ک»-نئنگ ماغلوماتئندا، جونیت حان سوُوتلر بیلن باغلاشان ائلالاشئغئنئ بوُزان حؤکمۆنده گۆرکزیلیأر هم اوُنئ تۆرکمنیستاندا حرکت ادیأن باسماچئلارئنگ یوُلباشچئسئ حؤکمۆنده انگلیسلردن یاردام آلیان ادیلیپ پروُپاگاندا ادیلیأر(بو بارادا کۆپرأک ماغلومات اۆچین: سر ادینگ «پراودا واستوکا». غازیاتی. ۱۹۲۷-نجی ئیل، ۳-نجی نوُیابر سانئ)

جونیت حانئنگ غایتادان یاراغا یاپئشماغئ، تۆرکمن غوُزغالانگچئلارئنئ آشا روحلاندئریار.

۱۹۲۷-نجی یئلئنگ اییون آیئنا چنلی تۆرکمن حالقئ نئنگ غوُزغالانگئ ائزئنگیدرلی دوُوام ادیأر. بوُلشویکلر بیلن جونیت حانئنگ آراسئندا باغلانشئلان شرطناما اساسئندا اگر-ده حان و آتئلئلارئ آسودا اوُتورسالار، سوُوت حأکیمییتی اوُلارا زات دیمه‌جک. اما بوُلشویکلره آسودالئق دأل-د، تۆرکمنلری روحدان دۆشۆرمک، اوُلارئ دئزا چۆکرمک ضروردئ. حاتتا ت س س ر-ینگ یوُلباشچئلارئ غ.آتابایف دیر، ندیربای آیتاکوُفئنگ، جۆنیت حان بارادا‌قئ لیبرال سیاساتئ بوُلشویکلره یارامایاردئ، بولشویکلر حر ادیپ، حسیپ ادیپ حان و اوُنونگ ایکی اوُغلونئ یوُق اتمگی ایسله یأردی.

سونگقئ واقالاربارادا داشکنتده نشربولیان «غئزئل اؤزبگیستان» غازه تی نینگ ۲۴۲-نجی سانئندا، سوُوت حؤکۆمتی نینگ شو آشاقداقئ بیلدیریشی چاپ ادیلیپدیر:

«تۆرکمنیستانئنگ داشحوُوض ولایاتئندا حئوانئنگ یوُموت تۆرکمنلریندن جونیت حانئنگ باشتوتانلئق ادیأن باسماچئلار توُپارئ چئنلاقای گۆرنۆشده حرکت ادیپ باشلادئلار. توُپارا غارشئ گۆره‌شمک اۆچین، سوُوت حؤکۆمتی نینگ تۆرکمنیستانداقئ اجرائیه کوُمیتتی عاداتدان داشارئ یاغدای ائغلان ادیپ، بۆتین داشحوُوض رایوُنئئ و تۆرکمنیستانئنگ ایچیندن گچیأن دمیریوُللار حاربئ کوُمیسسارلئغئ طاراپئندان برک قوُرالئپ، جونیت حانئ بوُلسا قانوندان داشاردا آدام دیییپ ائغلان

ay-kitap.com

ادیأر. عاداتدان داشارئ یاغدایلار دیییلیپ ائغلان ادیلن یرلرده باسماچئلار توُپارئلارئنا غارشئ حاربئ کوُمیسسیالار دؤره‌دیلیأر. کوُمیسسیانئنگ وظیپه سی غئزئل قوُشونا یاردام اتمکدن عبارات. بؤتین یرلی ادارالار بو حاربئ کوُمیسسیانئنگ بویروغئ آستئندا ایشلمِلی دیرلر...کوُمیسسیانئنگ باشلئغئنا بوُلسا تؤرکمن کوُمونیستلریندن آخونوُف بللندی.»

جؤنیت حان ایلاتدان کؤمک تسلأپ، بیرنأچه اوتریادئ کؤنؤرگنچ، یئلانلئ، تاغتا رایون مرکزلرینه ایبریأر. حان اوبالاردا دایحانلارئنگ قولداوئنا غاراشئپدئ. اما او دییه‌نی بولمادئ. غایتام، دایحان کؤپچؤلیگی یرلی بولشویکلرینگ، کومسومولّلارئنگ یولباشچئلئغئندا ؤز-اؤزؤنی قورایان اوتریادلار دؤزؤپ جؤنیدینگ آتلئلارئ بیلن سؤوشه گیرن غئزئل عسگرلره کؤمک بردیلر. نتیجه ده جؤنیت حانئنگ ایلاتدان قولداو ایسلأپ، یرلره ایبرن اوتریادلارئ ائزلئ-ائزئنا

گۆیچلی غارشئلئغا دوچار بولدولار. مئثال اۆچین، کۆنۆرگنجینگ یولوندا شامئرات یابئنگ بویوندا، یئلانلئنگ یولوندا «کۆپۆکلی»، «کتەگنلی اوی» اوبالارئندا، تاغتانئنگ «حوجاکۆممت» اوباسئندا آتئشئق بیرنأچه گۆنه چکدی. حاسام حوجاکۆممتده بولان سؤوش غاضاپلئ بولدئ. ۲۹-نجئ سنتیابردان باشلاپ ۳-نجی اوکتیابراچنلی دووام ادن سؤوشه، جۆنیت حانئنگ اۆزی یولباشچئلئق ادیأر. «جان گرەکمی، پئچاق» توتلوشئغئندا سؤوەشیجیلر نأچه گۆزسۆزباتئرلئق اتسه لر-ده، سامولیوتدان یاغیان بومبالارا، پولمیوت اوقلارئنا چأره تاپئپ بیلمەیأرلر. حان یەنه-ده قاراقوما چکیلمأگه مجبور بولیار.

غئزئل قوشون بؤلۆملری یردن، سامولیوتلار یوقاردان ائزارلاپ، «آتا قویئنگ» اویوندا جۆنیت حانئنگ ائزئندان یتیأرلر. شو یرده ۷-۵-نجی اوکتیابردا الحنچ غئزلئشئق بولوپ، باسماچئلارئنگ اساسئ گۆیچلری یر بیلن یگسان ادیلیأر. جۆنیت حانئنگ کیچی اوغلئ ایگدیر حان وپات بولیار، بەیله کی اوتریاد باشتوتانلارئندان آحمات بگ، آننا بالا، جانا بارماق آغئر یارالانیار. تمیرالئ نئنگ(قازاقلارئنگ سرداری) اوتریادام جۆنیت حاندان بؤلۆنیپ قونگرات(قاراغالپاغئستان) طاراپا گیدیپ، شول یرده-ده یاراغئنئ تاشلایار. جۆنیت حان غالان گۆیچلری بیلن اورتا قویا چکیلیأر. ۵-نجی نویابردا بو یرده بولان سؤوشده باسماچئلار یەنه-ده هوادان ادیلیأن هجۆمه عالاچسئز بولوپ غالیارلار. بوُلشویکلر اوُلارئ بۆس-بۆتین دربی-داغئن اتمک اۆچین برک چأره گۆرۆپ گلیپدیلر. شوُل اساسدا یردن و هوادان غوُزغالانگچئلارئنگ پوُزیپاسئنا هجۆم ادیلیأر، اوُلارئنگ اۆستۆندن زأهرلی گاز بوُمبالارئ آتئلیار، غویولار زأهرلنیأر. یازئجئ آتا نورئیف ، راحئم اسنف و بەیلەکیلر، جۆنیت حانئنگ بو غوُزغالانگئنئ بریتان امپریالیستلری نینگ پرووُکاسییاسئ!! دیییپ حأصیتلندیریأرلر.[31]

[31] Ýaşlyk žurnaly we Sary domenionyň kölgeleri.

ay-kitap.com

حالقئ روحدان دۆشۆرمک ماقصادئ بیلن سوۆت حۆکۆمتی جۆنیت حانئنگ اۆلندیگی حاقئندا یالان ماغلومات یایرادیار. یؤنه استانبولدا نشیر بۇلیان «ینگی تۆرکستان» ژورنالئندا بو حابارئنگ تۇسلامادئغئ حابار بریلیأر:

یڭی تورکستان
آیده بر چیقار، ادبی علمی سیاسی اقتصادی مجموعه‌در.
ییل ۱ — ۱۹۲۷ — تشرین اول ، تشرین ثانی — صانی ۵-۶

خان جنیدنی اولدرگانلر دیگان خبر یالغاندر . هنوز خیوه میدانلرنده یوروبدور . تاش حوز ولایتیده و اونك اطرافیده باسماچیلر کوبدر . بولاردن عاشور بای دیگانی خیوه‌ده قولغه توشوب سود بولنان . بو کشی خیوه‌نك معتبر آدمی ایکان . بولشه‌ویکلر اوزینی اولتورماقچی بولغانده قاراقومده سید عشاق دیگان تورکمن باسماچیغه بالا چاقاسنی آلیب قوشولوب کوب عسکر ییغناغان ایکان . بوغرا سردار ، شالتای باتر دیگان قور باشیلر مونگ آدمی ایکانلر. نیظاملیك عسکری بولوب کوب اوروشلر قیلغانلر . آخیر اوز آولیغا عسکرسیز بارغانیده بر اورس جاسوسی تورکمن خیانت قیلیب اورسغه طوتوب بیرگان. جنید خان باسماچیلری حاکم بولغان جایلرده سوویت حکومتی اصلا یوقدر . بو خبرنك طوغرولیغین سوویت غزته‌لری هم

ینگی تۆرکستان. -نجی یئل- ۱۹۲۷ -اۇکتبر-نۇیابر. سان٦-٥

(مصطفی چۇقایئنگ مؤحری)

«حان جۆنیدی اۆلدۆرگنلر دیگن حابار یالغاندئر. حنیز حئوا میدانلارئندا یۆرۆپ دور. داشحوۇض ولایاتئ و اۇنونگ تۆورگینده باسماچئلار کۆپدۆر. بولاردان آشئربای دیگی آدلی-آبرالی آدام اکن. بۇلشویکلر اۇنئ اۆلدۆرجک بۇلغانلارئندا، غاراقومدا سید اوشاق دیگن تۆرکمن باسماچئغا بالا-چاغاسئنئ آلئپ قۇشولوپ، کۆپ عسگر یئغناغان اکن. بوغرا سردار، شالتای باتئر دیگن قورباشیلار/باتئرلار/ مۆنگ آدام اکنلر. نظاملی عسگربولوپ کۆپ اورشلار قیلغانلار...جۆنیت حانئنگ حأکیم بۇلغان یرلرینده سوۆت حۆکۆمتی آصلا یۇقدور. بو حابارئنگ دۇغرولئغئنئ سوۆت غازتلری هم یازغان...»

جۆنیت حانئنگ اۆلۆم حاباری بولشویکلرینگ زیانئنا و غۇزغالانگچئلارئنگ پەیداسئنا اۆورۆلیأر. داشحوۇض اطرابئندا آشئربای، سید اوشاق، بوغرا سردار، شالتای باتئر یالئ گرچکلر کۆپ سانلئ آتلئلارئ بیلن بۇلشویکلره غارشئ سۆوشه گیریأرلر. داشحوۇض یۇموتلارئ و تکه تۆرکمنلریندن یئغنانان ییگیتلره بۇلسا دوردئمئرات سردار یۇلباشچئلئق ادیپ، غئزئل آرباتدا بۇلشویکلره آغئر ضاربا اوریارلار.

ay-kitap.com

بولشویکلرینگ اؤز باغلان شرطناماسئنی اؤزلری نینگ بوزاندئغی و قوم ده یه‌نه‌ده حالق غوزغالانگی نینگ مؤوچ آلاندیغی حاقئندا «یاش تؤرکستان» ژورنالئندا شه‌یله ماغلومات یرلشدیریلیپدیر:

باسماچیلق (مشهد مخبریزده‌ن)

قارا قومدا دوام ایتب تورغان قالتامان حرکاتینی یعنی باسماچیلقنی حکومت ایمدیگه‌چه باسترا آلمامشدر. ساویت حکومتی هه‌ر کیشیگه 15 قاداقدان بوغدای بیلگیله‌ب تورکمه‌ن وه روسلاردان کوگوللو عسکر تویلاب قاراقوم باسماچیلاریغا قارشی یوللامشدر. بونلار بیمه کله‌ری بیتکه‌چ باسماچیلارغا تسلیم بولمشلار. باسماچیلار بو کوگوللوله‌رنگ تورت نفر باشلوغینی آتیب، قالغانلارینی مرحمت ایله قابول ایتمشله‌ردر. خیوه‌ده‌ن‌ده آلتی یوز قیزیل عسکرنی قاراقوم باسماچیلاریغا قارشی یوللاغانلار ایکه‌ن؛ بونلاردا باسماچیلار طرفندان محاصره‌غا آلینب تسلیم‌که مجبور قیلینمشلاردر. قاراقوم باسماچیلاریغا تورکستانلیلاردان باریب قوشولوچیلارنگ سانی سوك زمانلار آرتماقدا ایمش. بونلار آراسندا قازاچیلار هه‌م بار ایمش. یاقیندا ته‌جه‌ن ایله خیوه آراسنداغی مناره دیگه‌ن یرده زور توقناشو بولوب، نتیجه‌ده بر قانچا قیزیل عسکرله‌ر اولمشله‌ر وه قالغانلاری تسلیم بولمشلاردر. باسماچیلارنگ قورال‌جهتنده‌ن وضعیتله‌ری اولگیگه قاراغاندا یاخشیلاشمشدر. آرالارندا اوقلار یاساوچی وه میلتقلارنی توزه‌توچی ماهر اوستالاری بارمش. بایرام بوقا اوغلی وه دوردی مروت اوغلی، ناملی باشلوقلاری غایت باتر وه ایشلکلی شخصلار بولوب مجاهدلارنگ محبت وه حرمتینی قازانمشلاردر.

قیزیل اوردو ته‌جه‌ن‌که یاقین یرله‌رده تویلانمشدر.

یاش تؤرکستان ژورنالئ -٤٦. سان

«غاراغومدا دوُوام ادیپ دوران باسماچئلئق حرکتینی حؤکۆمت حاضیره چنلی باسئپ یاتئرئپ بیلمأن گلیأر. سوُوت حؤکۆمتی تؤرکمنلردن و روسلاردان عسگرلیگه گیدن هر کیشأ ۱۵ غاداق بوغدای برجه‌گینی آیدئپ، اوُلارئ غاراغومداقئ باسماچئلارا قارشئ گؤره‌شه یوُللان اکن. اوُلار باسماچئلارا اسیر دؤشیأرلر. حئوادان ٦۰۰ سانئ غئزئل عسگرینی غاراغومداقئ باسماچئلارا قارشئ یوللاپدئرلار. اوُلاردا باسماچئلارا بوُیون بوُلوپدئرلار. باسماچئلارا غارشئ گؤره‌شمک اوُچین سوُنگقئ واغتلاردا تؤرکمنیستاندان کؤپ آدام ایبرلیپدیر... باسماچئلارئنگ آراسئندا اوُق-یاراغ یاسایانلار-دا بوُلوپدئر. بایام بوقا اوُغلئ و دوردئ مئرات اوُغلئ داغئ باتئرلئق گؤرکزیپدیرلر. غئزئل غوُشون تجنه یاقئن یرده یئغنانئپدئر.»

ay-kitap.com

۱۹۲۸-نجی ییلئنگ یانوارئندا ۱-نجی تۆرکمن آتلئ پولکئ و بەیله کی قوشون بؤلۆملری حئوا، داشحووض و چأرجو اطراپلارئندا باسماچئ اوتریادلارئنئ رحیمسیز ائزارلاپ دربی-داغئن ادیأرلر. شول ییلئنگ یازئندا و تومسوندا ۲-نجی تۆرکمن آتلئ پولکئ طاراپئندان غئزئل آربات و غئزئل اترک اطراپلارئنداقئ باسماچئ اوتریادلارئ هم دارغادئلیار.

آشغاباتدا روس و تۆرکمن دیللریندە چاپ بۇلان «کراسنووُدسکایا ایسکرا»،«تۆرکمنسکایا ایسکرا» شەیله-دە «تۆرکمنیستان» گازتلری غئزئل غۇشونئنگ غاراغومدا باسماچئلار بیلن آغئر سؤوشە گیرندیگینی حابار بریپدیرلر. شۇندا باسماچئلارئنگ اۆستۆن اوچاردان زأهرلی گاز آتئلاندئغئ-دا حابار بریلیأر. چارشئلئ، داحلئ، تووار و چتیل غویئ لارئ نئنگ تۆوەرەگیندأکی باسماچئلارئنگ مرکزلری نینگ دارغادئلاندئغئنئ حابار بریلیپ، ۱-نجی اوُکتیابردا بۇلوپ گچن سؤوشلردە اولن لومانوُف، یانکوف، حوُجایف، اسکوُلوُف، نوُداچین، بوُرووین، شەوچنکُف و چارئ مئرادوف یالئ بوُلشویکلرینگ حاربئ و سیاسی کوُماندئرلارئنگ آدلارئ گۆرکزیلیپدیر.[32]

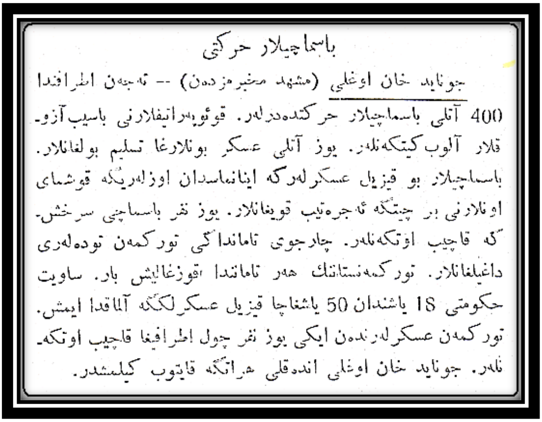
باسماچیلار حرکتی
جونایدخان اوغلی (مشهد مخبرمزدەن) -- تەجەن اطرافندا
400 آتلی باسماچیلار حرکتدەدرلەر. قوئوپەراتیفلارنی باسیب آزوقلار آلوب کیتکەنلەر. یوز آتلی عسکر بونلارغا تسلیم بولغانلار. باسماچیلار بو قیزیل عسکرلەرکە ایناناسدان اوزلەریکە قوشمای اونلارنی بر چیتکە ئەجرەتیب قویغانلار. یوز نفر باسماچی سرخشکە قاچیب اوتکەنلەر. چارجوی تاماندا‌کی تورکمەن تودەلەری داغیلغانلار. تورکمەنستاننك هەر تاماندا اقوزغالیش بار. ساویت حکومتی 18 یاشندان 50 یاشغاچا قیزیل عسکرلککە آلماقدا ایمش. تورکمەن عسکرلەرندەن ایکی یوز نفر چول اطرافیغا قاچیب اوتکەنلەر. جونایدخان اوغلی اندەقلی هراتکە قایتوب کیلمشدر.

یاش تۆرکستان ژورنالئ. اییول ۲۰. سان

باسماچئلار حرکتی

جۆنیت حان اوُغلئ(ماشات موخبریمیزدان-حابارچئمئزدان)

تجن اطرابئندا ٤۰۰ آتلئ باسماچئلار حرکتده دیرلر. کوُوُپراتیفلارئنئ باسئپ آزئقلار آلئپ گیتگنلر. یۆز آتلئ عسگر بونلارغا تسلیم بوُلغانلار. باسماچئلار بو غئزئل عسگرلره

---

[32] Türkmenska Iskra gazeti. 16-njy oktýabr sany.

ay-kitap.com

ائنانمازدان اؤزلرینه غوُشمایارلار. ساراغئسدا، چأرجوده، تۆرکمنیستانئنگ هر یرینده غوُزغالانگ بار. سوُوت حؤکۆمتی ۱۸ یاشئندان ۵۰ یاشغا چنلی غئزئل عسگرلیه آلماقدا ایمیش. تۆرکمن عسگرلریندن ایکی یۆز آدام چؤلله غاچئپدئر. جۆنیت حان اوُغلئ آنناقلئ هراتا غایدئپ گلمیشدیر.»

شه‌یله لیکده ایکینجی قاراقوم اورشئ دیبیپ آتلاندئرئلان آلدئم-بردیملی سؤوشلرم باسماچئلارئنگ ینگیلمگی بیلن غوتاردئ، یاغئ اوزاغا چکن باسماچئلئق حرکتی بیربادا قووشادئ. بللملی حاط «صئنپئ دوشمانلارئنگ کله چاناغئنئ پئتراتماقدا» تۆرکمن میللی قوشون بؤلۆملری گینگدن اولانئلدئ. تۆرکمن عسگرینی باسماچئلارا غارشئ ۵۰-دنِم کؤپرأک یؤریشلره غاتناشدئرماق «باشارتدئ». سؤوشلرده گؤرکزن ادرمنلیگی اۆچین تۆرکمن اوفیسرلریندن و عسگریندن یۆزلرچِسی حؤکۆمت سئلاغلارئنا مئناسئپ بولدولار. غئسغاچا آیدئلاندا، تۆرکمنیستاندا بولشویکلرینگ صئنپئ گؤره‌ش سیاساتئ ماقصادئنا یتدی: تۆرکمن بیری-بیری بیلن غئرلئشدئ، حالقئنگ میللی-روحئ بۆتویلیگی چات آچدئ.

به قهرمان ضد باسماچیها.
از طرف دهقانهای آزاد

جۆنیت حانئنگ ۱۶ یئلدان بأری ایلکی روس پاتئشاسئنا، شونگا آرقا باغلاپ، اؤز ایلاتئنئ، آیراتئنام تۆرکمنلری الحنچ ازیپ گلن حئوا حانئنا، سونگرا بولسا بولشویکلره غارشئ آلئپ باران گؤره‌شی ینگلیش بیلن غوتاردئ. یئل-یئلدان گۆیچلنیأن بولشوویستیک واغئظ-نصیحات، بادئحووا وادالار دایحانلار کؤپچۆلیگینی آلدووا سالدئ. «یاغتئ گلجگینگ» سالغئمئندا اولار «غئزئل لارئنگ» ائزئنا دۆشنینی کم گؤرمه دیلر. جۆنیت حان اونگا دۆشۆندی. اول تألیینگ ترس گلمگی نینگ أحلی ائزاسئنئ گردنینده چکیپ، ۱۹۲۸-نجی یئلئنگ اییونئندا سرحتدن همیشه لیک گچمأگه مجبور بولدئ. یؤنه اول انتِگم اووالقئ مه یلیندن ال چکمأندی...

۷- جۆنیت حان تۆرکمنصأحرادا

«آسمانئنگدان آیئرپالان اوچار،
کؤچه‌لنگدن آوتوموبیل گه‌چر،
ملت ینگ ایرانا غاچار
بوش غالارلنین نینگ یوردئ.»

آفان شاحئر- جرگلان

۱۹۲۷-نجی یئلئنگ اوُکتیابرئندا جۆنیت حانئنگ غاراغومدا بوُلشویکلر غارشئ آلئپ باران گینگ مؤچبرلی گؤره‌شی، اوُنونگ سوُنگقئ سؤوشی حاساپلانیار. شیخیم سۆلگۆنینگ یوُلباشچئلئغئندا ایرانداقئ تۆرکمنلری نینگ آراسئنا ایبریلن توُپار، اوُل یردن حوُش حابار بیل دوُلانئپ، جۆنیت حانئنگ تۆرکمنصأحرا بارئپ بیلجکدیگینی آیدیار. حان ۱۹۲۸-نجی یئلئنگ ژوئن آیئ نئنگ آخئرئندا ۶۰۰ سانئ آتلئسئ بیلن سومبار حم-ده اترک دریالارئ نئنگ چاتئشیان جۆلگه سیندأکی چات سرحت پستی نئنگ غوُلایئنداقئ ایگدیر اوُلوم-تاوشان قیر گچلگه سیندن ایرانا/تورکمنصحرا آشئپ، اگری

ay-kitap.com

بوغازئنگ اۆستی بیلن نارلئ داغ جۆلگه سینده، «گۆکچه» داغا آرقا بریپ مسگن توتیار. [۳۳] حانئنگ تۆرکمنصأحرا گچندیگی باراداقی حابار اییام ایرانئنگ، تۆرکییأنینگ و بوسغونلار طاراپئندان نشیر ادیلیأن مطبوعاتدا چاپ ادیلیأر. بو بارادا «ینگی تۆرکستان» ژورنالئندا شو آشاقداقی حابار چاپ ادیلیپدیر:

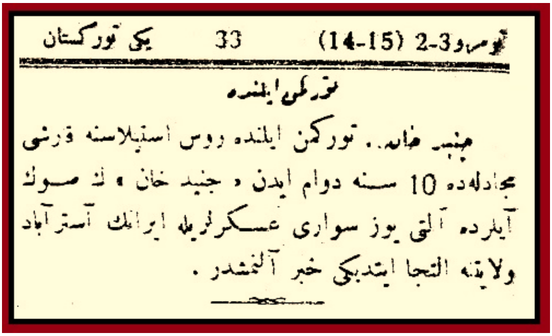

تومر و 2-3 (14-15)　33　یکی تورکستان

تورکمن ایلنده

جنید خان . تورکمن ایلنده روس استیلاسنه قرنی مجادله ده 10 سنه دوام ایدن ، جنید خان ، له صوك آیلرده آلتی یوز سواری عسکرلریله ایرانك آستر آباد ولایتنه التجا ایتدیکی خبر آلنمشدر .

جۆنیت حانئنگ ایرانئنگ آسترآباد ولایتئنا سئغئنانْدئغی حاقدا

«ینگی تۆرکستان» ژورنالئ نئنگ حاباری. ۱۹۲۸- نجی یئل. سنتیابر آیئ. ۲-نجی یئل. ۳-۲ سانلاری

«جۆنئت حان. تۆرکمن ایلینده روس استیلاسئنا (باسئبالجئلئغئنا)غارشئ مجادله سی(گۆره شی) ۱۰ سنه/یئل دوام ادن جۆنئت حانئنگ سۇنگقئ آیلاردا آلتئ یۆز سواری/آتلئ عسگرلری بیله ایرانئنگ آسترآباد ولایاتئنا التجاادیگی/سئغئنانْدئغئ خبر آلئنمئشدئر.»

اترک-گۆرگن تۆرکمنلری، اۆز ارکینلیک اوغروندادقی گۆره‌شلرینی باریپ ۱۹۱٦- نجئ یئلدان باشلاپ، ۱۹۲٤-نجی یئلدا جمهوریت دۆزگۆنینی قورماغئغئ باشارئپدئلار. یۆنه مرکزی حۆکومت تۆرکمنلرینگ بو گۆره‌شی نینگ ایراندا یاشایان به‌یله‌کی حالقلارا- دا گۆره‌لده بولماغئندان حواطئرادیپ، ۱۹۲٥- نجی یئلئنگ اوکتابریندا تۆرکمنلرینگ گۆره‌شینی باسئپ یاتیریار و یولباشچئلارئنی قئلئچدان گچیریأر. یۆنه تۆرکمن پارتیزانلارئ نئنگ شول ساندان نیس سردارئنگ و آنناگلدی آجئنگ باشتوتانلئغئنداقی دگدیم- قاچدئم اورشلار ۱۹۲۸-نجی یئلا چنلی دوام ادیأر. حۆکومت حیله و آلداو یولئ بیلن آنناگلدی سردارئ اۆلدۆردیأر. شۇندان سۇنگرا تۆرکمن آتلئ لارئ نئنگ بیر بۆلگینه آنناگلدی نینگ اۇغلئ چۇپان سردار

[۳۳] آراچاکده حانئنگ تۆپارئنا بولان هوا هجۆمینداکی اۆلوم- ییتیملر حاقئندا سرادینگ: «الیمه نینگ یاتلامالارئ. ح. حورمالی. گرگان. فراغی نشریاتی. ۱۳۷۷»

باشتوتانلئق ادیأر، اوُل اؤز آتلئلارئئ تۆرکمنصأحرانئنگ جۆممیشینه.تۆرکمنیستان بیلن سرحدیاقا داغلئق یرلرینه چکیأر. تۆرکمن یوُلباشچئلئلارئ جۆنیت حانئ کۆممت قاوُوزئنگ غایراسئندا، اگری بوُغازدا غارشئ آلیارلار.

آستراآباد ولایاتئ نئنگ حاربئ کوماندیری سرهنگ حکیمی، جۆنیت حانئنگ گلمگی بیلن تۆرکمنصأحرالی تۆرکمنلرینگ غایتادان آیاغا غالماغئندان حواطئرادیپ، تۆرکمنلره حایبات آتماق ماقصادئ بیلن حاربئ اوچارئ اوُبالارئنگ اۆستۆندن پسه‌جیک یردن اوچوریار، اوُل سوُنگرا آلداوا، مکیره باش غوُشوپ، حؤکۆمته ویالئ قوللوقچئلارئ تۆرکمنلردن؛ مأمت آحون جرجانی و مرجان حان یالئلاردان پیدالانئپ، ایران حؤکۆمتینه بوُیون بوُلماغا هم یاراغلارئنی برمأگه ائرماق اۆچین اولارئ جۆنییت حانئنگ یانئنا ایبریأر.

جۆنیت حان بیلن دوشوشئق حاقئندا شول واغتئنگ اؤزۆنده تۆرکمنلرینگ آدئندان ایرانئنگ ملی مجلیسینده وکیل بولان محمد آخون جرجانی بیر چئقئشئندا شه‌یله دییپدی:

«...چنانکه قبلا امتحان خود را بدولت و ملت دادم و چند مرتبه اسلحه گرفته و کارهای برجسته را انجام دادم که یکی دو قسمت آنرا برای استحضار بسمع اولیای دولت و نمایندگان ملت میرسانند. در موقع اغتشاش و جنگ جنید خان حسب الامر اعلیحضرت سابق، مرحوم تیمور تاش وزیر درباروقت به بنده دستور دادند برای کمک فکری فرمانده تیپ و قلع و قمع جنید خان بدشت گرگان بروید. عرض کردم بشرط آنکه بفرمانده تیپ دستور فرمائید که نظریات بنده هم دخیل باشد بعد قبول فرمودند و (آقای فلسفی شما هم وکیل گرگان هستید گوش بدهید) بفرمانده تیپ هم آنطور که لازم بود دستور دادند.
سپس موقع زمستان درهوای سرد با هزاران مشقت و زحمت زیاد وارد گنبد کاوس شدم دیدم فرمانده تیپ کلیه روسای ایلات را احضار کرده بتصور اینکه آنها با آدمهای جنید که بمیان ایلات آمده مردم را غارت می کردند همدست می باشند میخواستند تحت نظر بگیرند. بنده بفرمانده تیپ که جناب آقای سرتیپ زاهدی بودند عرض کردم که خوب است عوض تحت نظر گرفتن بایشان اسلحه بدهید من خودم ضامن می شوم که وقتی که اینها مسلح شدند یکنفر از عمال و آدمهای جنید خان باقی نماند.
ایشان هم تقاضای بنده را قبول فرمودند از آن ساعتی که بآنها اسلحه دادند ده روز طول نکشید که جنید و اتباعش فراری و بافغانستان رفتند و همین طور در دوره هشتم وکیل نبودم یک اغتشاش در دشت بعمل آمد. آقای سرهنگ حکیمی که فرمانده تیپ و حکو مت نظامی بودند بنده را خواسته و فرمودند که بدون اینکه سرو صدایی بلند شود بچه وسیله باید رفع این اغتشاش کرد و اظهار کردم قشون کشیدن و سر و صدا بلند شدن گذشته از آنکه طولانی

ay-kitap.com

میشود بعلاوه خسارت زیاد وارد میشود بایستی که بیک عده تراکمه اسلحه بدهیم. که خودشان مثل جنگ و دعوای ترکمنی اشراررا تعقیب کنند که به اسرع وقت نتیجه حاصل شود.
چون ایشان هم شخص سیاستمداری بودند پیشنهاد بنده را قبول فرموده فورا ترتیب اثر دادند. درمقابل خود بنده مخصوصا به اسب سوارشدم برای تسلیم و نصایح اشراردرظرف ۲۴ ساعت ۳۶ فرسخ را ه را طی کرده و اشخاصیکه از اول بهمراهی بنده آمده بودند با آنکه اسب سوارقابلی بودند خسته شده و طاقت نیاورده بین راه ماندند سپس ازمحل دیگر همراهی گرفتیم این طاقت و توانائی که درآن روزازبنده ظاهرشد فقط مقاومت اسب سواری بنده بوده که ازهرحیث اسب درجه اول بود بهرحال هرکجا که لازم بود رفتم و اقدامات و نصایح لازمه را کردم خلاصه ده روزطول نکشید آن اشرارقلع و قمع شدند. بعد از طرف دولت دو نفرسرهنگ برای بازرسی این پیش آمد بدشت گرگان آمدند که یکی ازآنها آقای سرهنگ شاهقلی بودند و قتی که عملیات بنده را مشاهده فرمودند اظهارکردند خوب شد که شما در این دوره وکیل نبودید زیرا که اگر درتهران بودید کسی نبود که این اقدام و عملیات را بنماید.»[٣٤]

حان جۆنیدینگ ایرانا گچمگی و ایران حۆکومتی نینگ بو اولی سۆوه شیجی نینگ ایلرکی تۆرکمنلرینگ گۆره‌شلرینه یتیریپ بیلجک تأثیرینده حدر اتمکلری سونگراق یئللاردا- دا تأهران مطبوعاتئندا اۆز بیانئئ تاپیپدیر. بیر توپار مرکزی نشرلرده جۆنیت حانی بدنیشان، دۆ (دیو، غول) ادیپ گۆرکزمأگه سئنانشئپدئرلار. مثال اۆچین «خواندنیها» دیین ژورنالی نئنگ ۱۳۳٦- نجی یئلئنگ ۹- نجی شهریور آیی ۱۰۲- نجی سانئندا، سرهنگ یکرنگیان (۱۹۲۵-نجی یئلدا تۆرکمنصأحرانی غانا چایقان افسرلردن)، جۆنیت حانا تؤهمت بارئئ آتیان ماقالاسئئ ژورنالدا چاپ اتدیرأر:

٣٤ نطق پیش ازدستور محمد آخوند گرگانی. دورۀ ۱۴، جلسۀ ۱۲۷، یکشنبه ۳۰ اردیبهشت ۱۳۲۴

ay-kitap.com

خواندنیها ۹ شهریور ۱۳۳۶

چگونه غول ترکمن از چنگ بلشویکها فرار کرد و با طایفه خود بایران پناهنده شد؟

سرگذشت جالب میهمان ناخوانده‌ای که مدتی باتیپ شمال و لشکر شرق جنگ وگریز داشت و باخدعه و نیرنگ سراسر خراسان را طی کرده و سرانجام بافغانستان پناهنده شد

از: سرتیپ یکرنگیان

تیرماه ۱۳۰۷ شمسی

سرهنگ حکیمی ازجنگ ترکمن صحرا بفرماندهی پادگان دشت گرگان تعیین شد، واحدهای هنگ پیاده پولادین وهنگ پهلوی سوار در مناطق مهم گرگان پراکنده و مراقبند که نیلشان بادهندوستان نکنند.

ترکمن‌ها ازاین قیدو بندو آرامش وحضور سربازان چندان رضایتی ندارند آرزوی یک حادثه و واقعه غیرمترقبه ایرا دارند دلشان برای یک جنگ وجدال داخلی پرمیزند تا تاخت و تازی کرده و دلی از عزا درآورند.

تصمیم خان‌جنید

خان‌جنید تاتوانست در ترکستان ماندو باروش کج دار و مریز روزگاری میگذراند وچون وضع حکومت ایران بامزاج او بیشتر میساخت بی میل نبوده بعنوان پناهنده بسوی ایران بشتابدولی شنید تراکمه ایران که هم کیش او بودند بادولت جنگیده وشکست خورده و اسلحه خود را تسلیم نموده‌اند آنجا هم موضوع غارت وتاراج خلاصه مفت خوری خاتمه پیدا کرده بالاخره وقتی که دید بلشویکها تقریبا تمام قلدرها وخوانین محلی راسر و کیسه ورام نموده‌اند و اینک نوبت باورسیده باخدعه و نیرنگ ماموران سرخ راسرگرم نمود

اموال خود را تدریجا به‌چرتن‌س‌طلا تبدیل کرد، آنچه ازحیث بها سنگین و ازنظر وزن سبک بود بسته بندی کرد با چهارصد نفر ازنزدیکان خود بطور ناگهانی بطرف چات حرکت کرد بنا ازمرز حرکت کرده بایران بیاید ماموران شوروی که اغفال شده بودند نتوانستند او را تعقیب کنند فقط طیارات روس خط سیر آنها را تعقیب وهنگام عبور از مرز چندین بمب بسر آنها ریخت که در اثر این بمباران یکی اززنها وچند نفر دیگر ازنزدیکان خان (که ازاین ببعد اورا غول ترکمن مینامیم) کشته شدند این روزشنبه دوم تیر و پنجم محرم ۱۳٤۷ بود.

سرتیپ یکرنگییان: تیرماه ۱۳۰۷/22 June 1928

«تۆرکمنینگ آیئلغانچ جاناوارئ نأدیپ بۇلشویکلرینگ پنجه سیندن سئپئپ اۋز طایپاسئ بیلن ایرانا سئغئندئ؟

چاغئرئلمادئق مئحمانئنگ دمیرغازئق و گۆندۇغار حاربئ بیرلیکلری بیلن دگدیم-غاچدئملئ آتئشئقلارئ، بۆتین حۇراسانئ سۆکۆپ، اۋوغانئستانا سئغئنشئ نئنگ باشدان گچیرن واقالارئ.

ژورنالدا جۆنیت حانئنگ ایرانا سئغنشئ، تۆرکمنصأحرادا یاشایان تۆرکمنلرینگ باسماچئلئق ادندیگی، ایندی بۇلسا اۋلارئنگ حه‌پبیگی نینگ بریلندیگی و... شۇنگا منگزش تۆهمتلر و شوونیستیک سامرامالار اۋنگه سۆرۆلیأر.

ایران حۆکومتی نینگ یاراغلارئی تاپشئرمالی دیین طالابئنی حان رد ادیپ، آتلئلارئ بیلن دمیرغازئق خوراسانئ آشئپ، اۋوغانئستانا باریار. آنناگلدی آجئنگ هم-ده اونونگ اۋغلئ چۆپان سردارئنگ آتلئ لارئ نئنگ حاتارئندا سۆوه‌شن «ساللاح» اۋباسئندان «جنگل کلته» اۋلمزی نینگ اۋنگ یانئندا(۱۹۸٦-نجئ یئلدا) جۆنیت حانئنگ تۆرکمنصأحرادا باشدان گچیرن گۆنلری حاقدا شه‌یله گۆررۆنگ بریپدی[٣٥]:

«حان جۆنییت اورسدن [تورکمنیستاندان. آ.گ] چئقئپ بی تاق یاشاماغا گلدی. خالد نی نگ غایراسئندا «اۋچ قویئ نارلئ» دیپأ، شوندا گلیپ اوتوردئ. سونگ جۆنید حان، یولداشئ شالتای باتئر

[٣٥] تکست، گپله شیک اصولیندا، کاست دن یازغا گچیریلدی.

ay-kitap.com

بیلن گؤرگن ینگ حأکیمی «سرداراجل» دیيأ، [سرهنگ حکیمی] نگ یانئنا باردئ. من-ده باردئم. شوندا حکیمی: «یاراغلارئ برینگ» دییدی. جؤنید بولسا: «بیزیاراغئ بریپ، یاشا بیلمریس، یؤنه یاراغ الیمیزده قالسا، بیزخاریجا بیلن، اورس بیلن بولسون هریربولسون، اورشمالئ بولسا-دا اورشارئس» دییدی. اوندا اوق-یاراغ دییسنگ بول، قورحاناسئ تؤکل، اؤزؤنینگ-دا ۶۰۰-۷۰۰ آطلئسئ با. او-دا بیردؤولت. ائرضائئنگ قشونئ اولارئنگ اؤستؤنه آیلاندئ. جؤنیدینگ یولونئ بوغدولا، گؤکلنگ یولونی- دا بوغدولا، کؤممت طاراپئنئ- دا بوغدولا. مونی هیچ یانگا چئقارمادئلا. سککیزگؤنلأپ غاباوبولدئ، جؤنیدی هیچ یره قویبرمدی. آخئرئندا شائئنگ قشونئ غئسسائئپ، جؤنیدینگ اؤستؤنه چئقمالئ بولدئ. تؤپنگلشمأنه دوردولار، ارتیرکی آتئشاندان تأ ایکینئی-نه چنلی مونئ خلاص اتدیلر[شائئنگ قشونئنئ ینگدیلر-آ.گ]. حان جؤنید شونگ [ایرانئنگ-آ.گ] مؤنگه قولای لشگرینی غئردئ. بیز-دا شونگ ایچینده. بی-دا (جؤنید حان) آنناگلدی بیلن کؤک-دأ. بیز-ده کؤمک بریأس-دأ. شوتایدا مونئ[شاه قشونئنئ آ.گ] لییس اتدیلر، غئردئلا.

شائئنگ دارغان قشونئندان یاراغ آلجاق بولانئمئزدا جؤنید دییدی: «بیراوقا-دا ال دگیرمأنگ، آطا-دا ال دگیرمأنگ، منگ اؤزؤمده یاراغ-دا بول، هرنأمه ایسله سنگیزمن-ده بار، شونگا ال دگیرمأنگ» دییدی. شوواقت شی مأمت آحون ارته سی باردئ جؤنیدینگ یانئنا. دوردی قئلئچ حان بار، قاراض کأندی، یاشولئ آداملا. شونئ بیلمه دیم، نأدیپ آلدادئ، یوغسام جؤنید اوندان قورقیان زادئ یوق- یاسسئن جؤنید آوغانا طاراپ یولا دؤشدی. آنناگلدی اونگا کؤمک اتمأنه ۱۰-۱۵ آطلئ بردی، من-ده بار، آوغانا یولا دؤشدؤک. ۲۰ گؤن یول یؤرأپ، آوغانا آشدئق. بیزی اؤچ آی ساقلادئ، حززت-سئیلاغ اتدی. یه‌نه ایران سرحدینه گیردیک، ایندی بیزینگ غایغئمئزیوق، بیزنأمه یأ اؤلملی، یا اؤلدؤرملی، باشغا گؤررؤنگ یوق، ماصلاحاتلاشئلغئ-دا. شوبیلن بیز«آلتئنا» [آلتئن توقماق. آ.گ] گلدیک.»

حان جؤنیدینگ ایران قشونئ بیلن چاقنئشئقلارئ حاقئندا ایرانلئ افسرسرهنگ یکرنگیان شه‌یله یاتلامالارئ یازئپ غالدئرئپدئر:

« تیرماه ۱۳۰۷ شمسی

خان جنید با چهارصد نفر از نزدیکان خود به طور ناگهانی به طرف چات حرکت کرد تا از مرز حرکت کرده به ایران بیاید. مأموران شوروی که اغفال شده بودند نتوانستند او را تعقیب کنند فقط طیارات روس خط سیر آنها را تعقیب و هنگام عبور از مرز چندین بمب به سر آنها ریخت که در اثر این بمباران یکی از زنها و چند نفر دیگر از نزدیکان خان کشته شدند. این روز شنبه دوم تیر [۱۳۰۷] و پنجم محرم ۱۳۴۷ بود.

ay-kitap.com

سرتیپ زاهدی فرمانده تیپ شمال مطلب را به تهران تلگراف و کسب تکلیف نمود. در همین روز است که جانبردی خان هم با جمعیت خود از خاک روسیه [تۆرکمنیستان] به ایران تجاوز و در حدود مراوه تپه مهمان ترکمانان می شود که سرتیپ امان الله میرزا جهانبانی هم مراتب را به تهران منعکس و کسب تکلیف می نماید.

هنوز شاه فقید تصمیم اتخاذ نکرده که سفیر شوروی ضمن یادداشتی می گوید «دوستدار حق مطالب و تسلیم جنید مثل یک نفر جانی مقصر جنائی برای خود را محفوظ میدارم.»

از تهران به لشکر شرق و تیپ شمال دستور داده می شود از این پناهندگان باید طبق خوی و روش ایرانی پذیرایی شود مشروط بر آنکه اسلحه خود را تسلیم نموده و در مرز هم ساکن نشوند. آنها را به داخل خاک ایران کوچ دهید که بهانه ای به روسها داده نشود.

از جمله همراهان خان ۱۵ پسر بزرگ او بودند که همه روزه در رکاب پدر سوار شده به شکار و سوار خوبی می پرداختند.

در این ضمن سفیر روس مجدداً یادداشت مؤکدی به وزارت خارجهٔ [ایران]می فرستد و متذکر می شود که پشت مرزهای ما یک عده از دشمنان روسیه مسلح و هر روز ما را تهدید می کنند. طبق بند ۶ پیمان ۱۹۲۱ یا آنها را تسلیم ما کنید، یا اجازه بدهید ارتش سرخ در خاک ایران آنها را تعقیب کند یا اقلاً خودتان به خلع سلاح آنها بپردازید. چون اطلاع پیدا کرده بودند که این کاروان بدون اینکه یک قبضه تفنگ خود را بدهند وارد خاک ایران شده اعلیحضرت فقید گاه، در طول مدت سلطنتش ضمن بی اعتنایی به تقاضای بی مورد همسایگان، مخصوصاً روس و انگلیس میل هم نداشت مرتکب تخلفات بین المللی شده، گزک به دست آنها بدهد. بعلاوه طوایف ترکمن ایران کلیه خلع سلاح شده اند. وجود این عده مسلح فسادی برپا خواهد کرد و تحت عنوان اینکه ترکمنها ممکن است به تهیه سلحه اقدام کنند. بنابراین به فرمانده لشکر دستور مؤکد صادر می شود که دوران مهمانی سپری شد، اینک به محض اطلاع دهید که در ظرف ۴۸ ساعت یا اسلحه خود را تحویل یا به روسیه معاودت نمایند. ضمناً نگفته نماند که ترکمن ها ورود خان جنید را مغتنم شمرده تحت عنوان دید و بازدید مرتب به دور او جمع میشدند و بر مقام و ریاست دینی و خانی، او را صاحب کشف و کرامات دانسته و عارف معنوی برایش قائل بودند. به همین مناسبت در همان ملاقاتهای اولیه مریدان فدایی از تراکمه ایران پیدا کرد که بعد همین مریدان معنوی نقش مهمی را برای نجات خان از بلیات و عبور از سرتاسر خراسان بازی کردند.

سومین زد و خورد جنیدخان و اغفال اردوی دولتی

اوایل اسفند ۱۳۰۷ سرهنگ حکیمی اردویی مرکب از سوار و پیاده و توپخانه که از گیلان و خراسان کمک گرفته بود، تشکیل داد و به طور پنهانی از دید کارون جنید به سوی نارلی داغ عزیمت می کند. پس از استقرار واحدها و محاصره اردوگاه دشمن، سحرگاهان روز یکشنبه پنجم اسفند (رمضان ۴۷) ناگهان آتش توپخانه روی سراپرده خان و اوبه های اردوی دشمن، درست روی چادرها منفجر میشود. پیاده نظام توپخانه و مسلسل به جلو میروند. گرچه هوا تاریک و ماه شب دشت و دمن را روشن کرده فقط دقایقی که ماه زیر ابر می شود ظلمت همه جا را فرا میگیرد. پس از اجرای آتش آنی به پا ساخته بود از پشت تپه ها با شمشیرهای آخته به طرف چادرها حمله میبرند.

هوا که روشن میشود. سرهنگ حکیمی با دوربین میدان کارزار را از نظر می گذراند و با کمال تعجب میبینند که سواره ها پیاده شده لگام به دست استران هستند. عجیب آیا تمام افراد دشمن نابود شده اند؟ در این حین افسر سواری به تاخت خود را بفرماندهی رسانده و می گوید تلفات دشمن جز چند بز گر و گاو و اشتر پا شکسته که بر اثر بمباران گلوله های مسلسل و پیاده نظام نابود شدندن، جنبنده ای در چادرها و سراپرده خان دیده نمیشود و این چادرها اغلب

ay-kitap.com

کاغذی و با چوب و علف سرپا نگاه داشته شده. یک زن جوان به چشم میخورد که با خنجر کشته شده وکسی به او آسیبی نرسانده ولی رد پای چهارپایان نشان می دهد که همان دیشب که اردو متوقف شده و خیلی هم مراقبت بودند تا خود اردو آگاه نشود با مهارت کامل بدون سروصدا به طرف کوهستان گوکلان یعنی منطقه خراسان رهسپار شده اند. سربازان پیاده ها، سواره ها را مسخره میکنند، سواره نظام توپچی هارا استهزا مینمایند که عالی تیرانداختید، کلهٔ جنیدخان را با گلوله از بدنش جدا کردید. سربازان مسلسل چی ها را شماتت میدهند که واقعاً تیراندازی شبانه شما خوب بود از چشم شتر زدید...

بیچاره سرهنگ حکیمی با لب و لوچه آویزان تلگرافی به لشکر خراسان می کند که بگیرید یارو را که حالا نوبت شماست و جریان را به مرکز گزارش میدهد. بر اثر این پیشآمد فرمانده پادگان منفصل ولی سرهنگ، حاجیعلی خان با یک سواران زبده نفرات هنگ لایموت مأموریت پیدا میکند که جنیدخان را در خاک خراسان هم تعقیب و با مأموران لشکر شرق اشتراک مساعی نمایند.

به قدری دایرهٔ اطلاعات خان جنید خوب کار میکرد که همه را مات و مبهوت ساخته بود. از ساعتی که سرهنگ حکیمی تصمیم به سرکوبی او میگیرد از تمام جریانات از گردان پیاده و سواره ای که از شرق و توپخانه هایی که از گیلان به گنبد آمده حتی از ساعت حرکت و توقفگاههای ستونهای اعزامی آگاه بود. ترکمن هایی که به دیدن او رفته بودند چنان مجذوبش شده که اینک جان نثارش میکنند. خط رجعت خود را قبلاً تعیین کرد. وسایل سنگین خود را پیشاپیش ولی شبانه دور از دید مأموران نظامی فرستاده اینک همه چیز مهیاست و اردوی خان باید حرکت کند

جنیدخان خاک ترکمن را وداع کرد و سربازان را به حال خود گذاشت و با سرعت عجیبی در لابلای کوههای سونگی داغی از دیده ها مخفی شد

خان جنید برای آخرین دفعه با یک گشتی هفت نفری سوار در نیازآباد برخورد کرده و پس از یک رزم شدید که افراد را سرگرم می کنند، تمام قافله و احشام خود را به آن طرف خاک افغانستان رسانده و سپس خود و چندین نفر همراهانش با جاگذاردن دو کشته و وارد ساختن سه چهار نفر تلفات و مجروح به گشتی استوار ایران پس از ۲۸۰ روز عملیات خاک ایران را ترک میکند. او به قدری عجیب بود که هنوز داستان جنید خان (غول صحرا) بین افسران و درجه داران آن زمان ورد زبان ها است. و بر اثر این عدم موفقیت عده ای از افسران تنبیه شدند. از جمله سرهنگی حبیب الله قادری سالها در همان درجه متوقف ماند.

ay-kitap.com

٨- جۆنیت حانئنگ اووغانئستانداقی دورموشئ!

جۆنییت حان اوُنلارچا آتلئلارئ و تلیم دۆیه‌لی کرونی بیلن اوُوغانئستانا گچیأر. غاراشئلئشئ یالئ، اوُنونگ ائزئنا بیرنأچه مۆنگ یوُموت-تۆرکمن ماشغالاسئ دۆشۆپ گیدیپدر. اوُلار اوُنئ اۆز تیره-تایپالارئ نئنگ حانئ، دایحانلارئنگ غوُراغئنا چئقان حاقئقئ حان حاساپلاماقلارئنئ دوُوام اتدیریأردیلر.

اوُوغانئستاندا جۆنییت حانا ایرانداقئدان باشغاچا غارادئلار. یوُغسام بو یورتدا تۆرکمنینگ سانئ آزدئ. هرات ئنگ شوُل واغئتقئ حأکیمی عبدالرحیم، حان جۆنیده هراتئنگ گۆنباتارئندا- ٢٥کیلومتر آرالئقدا یرلشیأن کفترحان اوُباسئندا مکان توتماغا روغصات بریأر. سوُوت- شوروی حۆکۆمتی جۆنییت حانا حوُواندارلئق ادن اوُوغان حأکیمیتلرینه آیغئتلئ پروُتست/اعتراض بیلدیریأر، اوُنونگ گۆیچلرینی اوُوغانئستانئنگ حاص جۆممشینه/ایچرکی یرلرینه چکمگینی طالاپ ادیأر، دییمک، حانئنگ گۆیچلری اپ-اسلی بوُلوپ، اوُلار شوروی حۆکۆمتینی حوُوسالا دۆشۆریپدیر. اوُوغان حۆکۆمتی شوروی نینگ باسئشئ اساسئندا عبدالرحیم حاندان، حوت اوُلارئنگ- روسلارئنگ- بیلدیریأن طالاپلارئنئ یرینه یتیرمگینی سوُراپدئر، جۆنییت حانئنگ اۆزۆنی بوُلسا کابله یوُللاماغئنئ سارغاپدئر. یۆنه عبدالرحیم، آراسسا پایحاسلئ آدام بوُلانسوُنگ، اۆز باشلئقلارئ نئنگ حیچ بیر گۆرکزمه‌سینی یرینه یتیرمأندیر، اول، داشارئ ایشلر مینیسترلیگینه: «جۆنییت حان حیچ حیلی قانون بوُزولمالارا یوُل برمه‌دی» دیییپ، تلگراف آرقالئ جوُغاپ بریپدیر.

جۆنییت حان یورتدان چئقئپ غایدانسونگ هم غاراغومداقئ گۆره‌ش کۆشمأندیر. غوُزغالانگچئلار حۆکۆمت غوُشونلارئنا غارشئلئق گۆرکزمکلرنی دوُوام اتدیریپدیرلر. سوُوت- شوروی حأکیمییتی آدام گۆیجی، یاراغ، تکنیکا بیلن دینگه بیر باسماچئلارئنگ دۆشلگه‌لرینی دأل، ایسم غوُزغالانگچئلارئ غوُلدایان مالدارلارئنگ غوُشلارئنئ-دا بوُمبالایار. اوچارلارئ نئنگ آغدئقلئق اتمگینه غارامازدان، سووت حکومتی اوزاق واغتلاپ غوُزغالانگچئلار حرکتینی باسئپ یاتئرئپ بیلمه‌یأر.

١٩٢٩-نجئ یئلئنگ ایبون/ژوئن آیئ نئنگ اوُرتاسئندا سرحدینگ آنگئرسئندان گلن آتلئلار توپارئ یوردونگ ایچیندأکی غوُزغالانگچئلار حرکتلرینی یایبانگلاندئرئپ اوغرایار. شوُل یئلئنگ ١٥-نجی ایبونئندا جۆنییت حانئنگ اوُغلئ اشی حانئنگ یوُلباشچئلئغئندا ٧٠٠ ییگیت تۆرکمنیستانئنگ سرحتیندن گچیپ، آق_رابات سرحت پستی نئنگ اۆستۆنه هجۆم ادیأرلر، یۆنه سۆوشده کۆپ ییتگیلره سزوار بوُلوپ، ائزا چکیلیأرلر.

بلکی-ده، مونونگ اۆزی آتئشئق آرقالئ رازودکا/جاسوسی گچیرمکدی، چۆنکی، اشی حان سوُنگرا-دا سرحتدن بیرنأچه گزک گچیپ، تۆرکمنیستانا چونگ آرالاشئپ، تیره-تایپا سردارلارئ، یرلی بایلار، روحانئلار بیلن دوشوشئپدئر. ١٩٣١-نجی یئلئنگ مای آیئندا اشی حانئنگ، حوُرزم یایلاسئندا، غاراغومئنگ دمیرغازئغئنا، داشحوُوض اطراپلارئنا گلیپ-گیتمگی حاص أهمییتلی دیر. اوُل بو یرده اۆز آتاسئ نئنگ تابشئرماغئ بیلن، یرلی قورباشئ احمات بگ بیلن دوشوشیار. اوُنئ جۆنییت حانئنگ ائغتئیارئ بیلن حان دیییپ ائغلان ادیأر.

ay-kitap.com

بو ساپار اشی حانئنگ سوُنگقئ گلیپ -گیدیشی بوُلمالئ. اوُل شوُندا واطاندان یۆزدن غوُوراق دۆیه دن عبارات کرونی، سکیز سانئ آراسسا توُخوملئ تۆرکمن آتلارئئ، حر بیری دۆرت کیلوُگرام بوُلان ٤٥ کۆمۆش توقغاسئئ، ایکی حالتا کۆمۆش شایلارئ و پوللارئ، کۆپ ماتا -مارلاغئ، حالئئ حم-ده یۆزه غوُلای دۆرلی قئسئملئ و سیستمالئ تۆپنگی آلئپ گیدیأر.

بلشویک چکیستلری/امنیتی لری- جۆنییت حانئ اوُوغانئستاندا-دا اۆز گۆنۆنه غوُیمادئلار، اوُنئ سرحتدن ائزئنا گچمأگه، تۆرکمینیستانا دوُلانماغا ایترجک بوُلوپ، چئر-چئتئر یاپئشدئلار، اوُلارئنگ ماقصادئ یوردا اۆورۆلن بادئنا اوُنئ توتوپ، غوُزغالانگچئلار حرکتی نینگ گوُرنۆکلی لیدریندن بللی-کۆللی دئنماقدئ.

«چ.ک.» نئنگ آگنتلریندن/مأمورلریندن، گلیپ- چئقئشئ ارمنی بولان، اۆزی ده سونگرا، ۱۹۳۷-نجی یئلدا استالین نئنگ غاضابئنا اوچراپ فرانسه ده یوق ادیلن گئورگی سرگی یوویچ آقابکوف، تۆرکمنلره غارشئ ادن جنایتلارئ، انورپاشانئنگ یوق ادیلمگی بیلن باغلئ و تۆرکمنیستاندان، اوغانئستانا گچن بوسغونلارئ ائزینا گتیرمک اۆچین ادن ایشلری دوغروسئندا پاریسه سئغنان ماحالی یازان یاتلاماسئندا[36] شه‌یله ماغلومات بریپدیر:

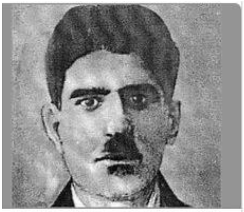

Georges Agabekov (original family name Arutyunov;[1] Russian: Георгий Серге́евич Агабеков, transliteration Grigoriĭ Sergeevich Agabekov) (1896–1937) was a Soviet Red Army soldier, Chekist, OGPU agent, and Chief of OGPU Eastern Section (1928–1929). He was the first senior OGPU officer to defect to the West (1930); his revelatory books led to massive arrests of Soviet intelligence assets across the Near East and Central Asia. Murdered by NKVD assasins in 1937.

« آوغانئستانا سئغئنان تۆرکمنلرینگ یاغدایئئ اۆورنمک اۆچین آمی دریادان گچیپ، یۆریته ایلچی حۆکمۆنده کابله باردئم. بو دۆولتده نأچه مۆنگ تۆرکوستانلئ بوسغون ماشغالاسئ، شول ساندان مۆنگلرچه حوجالئق تۆرکمن بوسغونئ یرلشیپدیر. تۆرکمنلرینگ سانئ ۳۰ مۆنگدن آشیاردئ. من تۆرکمنلر بیلن دوشوشئپ، اولارئ ائزلارئنا دولانماغا چاغئرئپ، دولانئپ بارانلارا بولسا هیچ حیلی آزار بریلمجگی بیلن ائناندئردئم. شول واغتئنگ اۆزۆنده تۆرکمنیستانئنگ »گ. پ. ئو» (سونگراقئ ک.گ.ب) اداراسئ نئنگ باشلئغی «بیلیسکی» یه حاط یوُللاپ، غایدئپ بارانلارئ قاوئ غارشئ آلماغئئ خواهش اتدیم. مسکو، تۆرکمن حانلارئ نئنگ دولانئپ بارماغئئ ایسلمه یأردی، سبأبی اولارئنگ یه‌نه-ده غوزغالانگ توروزماغئندان حواطئر ادیأر. شوروی اولارئنگ دینگه یوق ادیلمگینی ماقصات ادینیأردی. هووانئنگ قاوی لاشماغئ بیلن بوسغونلارئنگ ایلکینجی توپاری آمی دریادان آشئپ، تۆرکمنیستانا باریار. اما بیلیسکی نامارتلئق ادیپ، اۆوریلیپ بارانلارئ رحمسیزلیک بیلن توتوپ، مال-غارالارئنی اللریندن آلیار. بوسغونلار یه‌نه اووغانیستانا دولانئپ، گلن باتلارئنا بولسا: - آصلا روسلارا ائنانمانگ آداملار- دییپ جارچکیأرلر... منینگ میسیأم/مأمورییتم بولسا شووسیز تمامااندئ.»

36 Agabekowyň ýatlamalary. Lomaten gazetiň neşrinden. Parij 1938

ay-kitap.com

۱۹۳۲-نجی یئلئنگ ژانویه آیئندا «گ.پ.ئو» اوُوغانئستانا اوُزال جۆنییت حانئنگ اگیندشی و ائنامدار آدامئ بوُلان بیرنی حاقئنا توتما آگنت/ جاسوس ادیپ ایبریأر. اوُنگا جۆنییت حانئنگ و اوُنونگ غوُلایئنداقئ آدامالرئنگ نییت-ماقصاتلارئنئ بیلمک بیلن حم قاناغاتلانمان اوُلارئ تۆرکمنیستاندا حؤکۆمته غارشئ چئقئشلارئنگ بیشیشیأندیگینه، اوُلارئنگ حرکت ادیأن آنتی-سوُوت/ضد شوروی غوُزغالانگچئلار غوراماسئ طاراپئندان تاییارلاناندئغئنا، غورامانئنگ حؤکۆمتینگ أحلی شاحالارئندا، شوُل ساندا میلیسییالاردا-دا/پلیس، سوُوحوُزلاردا-دا دایخان لاردا، ادارالاردا-دا ؤز آدامالارئ نئنگ باردئغئنئ، ائقرار ادیلن سردارئنگ- جۆنیت حانئنگ- ایلکینجی چاغئرئشئ بوُیونچا سوُوتلره- شورویه غارشئ چئقئش اتمأگه تاییاردئقلارئنئ ائناندئرماغئ-دا تابشئردئلار.

حامالا، حأضیر غوُزغالانگ گؤترمک ایسله یأنلره تیره-تایپا سردارلارئ و روحانئلار یوُلباشچئلئق اتمأگه تاییأرمیش، یؤنه اوُلارا دینگه جۆنییت حان یالئ حاص آت-آبرایلئ شاخصئیتینگ باشتوتانلئق اتمگی گرکمیش، اوُنونگ اۆچین-ده اوُنئ اؤز گؤزلری بیلن گؤرەسلری گلیأرمیش، غؤی، اوُل تۆرکمنیستانا غایدئپ گلیپ، بو موقاددس ایشه یوُلباشچئلئق اتسین.

بو پروُووُکاسییوُن/تحریک/ پئررئلداغئ اؤنگه سۆریأنلر، جۆنییت حان اؤزلری نینگ توُسلان «روُوایاتئنا» ائنانئپ، دوران یریندن تۆرکمنیستانا انگر اؤیدۆپ، اومئت ادندیرلر. یؤنه حان، حیله چنگنگگه دۆشمأندیر، یا اوُل اوُز اوُزالقئ پیکیردشینه ائنانماندئر یا-دا یاشئ نئنگ سوُنگوندا آتاچئقئپ، یاراغا یاپئشماق ایسله مأندیر، بو اوُنگا ینگیلم دۆشمزدی.

گ.پ ئو-نئنگ یۆزۆنه غوُزغالانگچئلار حرکتی نینگ میسسارئ نئنگ/ایلچی/ پرده سینی گچیپ گیدن آگنتی اوُوغانئستاندان غایدئپ گلندن سوُنگ، جۆنییت حانئنگ جوُغابئنئ آیدئپ بریپدیر:

> «شونچا ایسلِسم-ده، من غوُزغالارنگچئلارا یاراغلئ کؤمک ادیپ بیلمرین. اؤزۆم-أ غاررادئم، اؤیدن چئقمان اوُتئرئن. اوُغلوم/اشی حانئ گؤز اؤنگۆنده توتیار—بوُلسا سؤودا بیلن مشغوللانیار. منینگ اؤزۆم بو یرده حیچ حیلی حأکیملیگه ایه دأل، باشغا دؤولتلرینگ ایشینه غوُشولماق ایسلأموق. من بیر الغاراما آدام، بو یرینگ حأکیمییتلری نینگ ارکینه بوُیون سئنیان. بو ایشه/ گۆررۆنگ جۆنییت حانئنگ تۆرکمنیستانا بارئپ، چکیستلرینگ توُسلان حرکتینه یوُلباشچئلئق اتمگی حاقئندا/ یاپئشماغا منده گۆیچ-قووات، مۆمکینچیلیک یوق، بو ایشه من باش اورمان...»

جۆنییت حانئنگ و اوُغلونئنگ اؤز گۆن-گۆزرانلارئنا اولاشماقلارئ بیلن تۆرکمنیستاندا غوُزغالانگچئلار حرکتی توُغتامادئ. اوُل تأزه گۆیچ بیلن توتاشدئ. اوُنونگ حاتارلارئنا توُتالیتار رژیم بیلن مأشی بیشمدیک تأزه گؤرەشیجیلر گلیأردی، اوُل رژیم بوُلسا حیله گأرلیک بیلن باشغاچا پیکیرلنمأنینگ کؤکلرین کؤویأردی، اوُپپوُزیسیانئ باسئپ یاتئریاردئ، اوُنگا سوُوت-شوروی حأکیمییتینه غارشئ سؤوش ائغلان اتمک اۆچین غوراماچئلئقلئ ایشلری آلئپ بارماغا مۆمکینچیلیک برمه یأردی.

ay-kitap.com

اوُوغانئستانا گچن واغئتلارئندا جۆنیت حان ۶۶ یاشئندا اکن. یرلی حاکمیتلر حان و اونونگ یانئنداقئلاری اووغانیستانئنگ واطانداشلئغئنا قابول ادیپ، ۱۹۳۶- نجی یئلیئنگ ۲۷- نجی آپریلینده/ ۷ ثور ۱۳۱۵- ده اولارا واطانداشلئق دکومنتینی قاوشئریارلار.

نمره ۱۷۲ ۷ ثور ۱۳۱۵
نمره (۲۰۳۲) قیمت یک افغان
تعرفهٔ تابعیت دولت علیهٔ مستقلهٔ افغانستان
هویت
اسم و شهرت: خان جنید خان
نام پدر: حاجی بای
عمر: ۷۵
مسکن: قریه ده منار بلوک ...
قوم: تراکمه
صنعت و خدمت: ....
قد: میانه...
رنگ چشم: ....
رنگ: گندمی
موی: سفید
علامت فارقه: پیشانی...

شناسنامه خان جنید
سایت نسب‌شناسی طوایف ترکمن
www.AtaTurkmen.Com
با تشکر از: بای‌محمد قلیچی

اووغانئستاندا جۆنیت حانا بریلن واطانداشلئق تذکره سی (شهادتناماسئ)

ay-kitap.com

۹- جۏنیت حان و عزیزحان ؛ رووایاتلار!

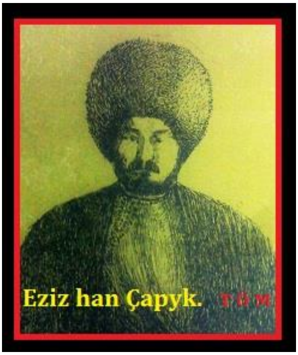

جۏنیت حان بیلن باغلانئشئقلئ ایل آراسئندا کؤپ گۏررۏنگلر حم یاتلامالار ساقلانئپ غالئپدئر.

ایل آراسئنداقئ گۏررۏنگه گؤرأ،اوُوغانئستاندا یؤرن واغتی عزیز حان، تۏرکۏستانداقئ تزاریزیمه غارشئ غوُزغالانگچئلئق حرکتی نینگ یوُلباشچئسئ جونیت حان بیلن ایلکینجی گزک دوشوشئپدئر. جۏنییت حان حم اووغانئستاندا‌عزیزحان یالئ روس پاتئشاسئ نئنگ غوللوقچئلارئ نئنگ ائزارلاماغئندان گیزلنیپ یؤرن کان.

حالق آراسئندا شه‌یله روُوایات بار... عزیز حاقدا وُزالام کؤپ اشیدیپ یؤرن جۏنییت حان اوُنئ ایلکینجی گزک گؤرنده، اوُنگا گؤونۏنداقینی یانگزئدئپ شه‌یله دیینمیش: «سردار، سنینگ نأحیلی غوُوئ یاراغئنگ بار اکن! دوُنونگام غوُوئ کن! تلپگینگ حاسام اجاپ اکن!» عزیز حان اوُنونگ نأمه دییجک بوُلیانئنا دۏشۏنیپدیر، یؤنه سسینی چئقارماندئر. سوُنگقئ گزک دوشوشانلارئندا تجن لی سردار- عزیزحان- جونیت حانئنگ یانئنا سوُوغاتلئ گلیپدیر. اوُل اؤزۏنینگ انگلیس ماوزرینی- هفت تیر- حم قازاک کارابینینی- تفنگ- حم غئسغانماندئر، اگنینداقی عآغار چاُکمه نینی حم غئسغانماندئر. حئوا حانئ حم برگیدار بوُلوپ غالماندئر. اوُل حم عزیز حانا کۏمۏش اویانلئ یوُموت آتئنئ بریپدیر. «تلپگینگ -دؤزمِدینگ اؤیدیأن؟ — دیییپ، جونیت حان مؤینسۏرأن بوُلانمئش — یا-دا دۏشۏنمه دینگمی؟ تلپگینگ مانگا به‌یله کی زاتلارئنگدان حاس غوُوئ یارایاردئ».— تلپک اؤزۏمینگکی، حان آقا — دیییپ، عزیز حان غابا تلپگینی مانگلایئنا سۏیشۏریپ جوُغاپ برنمیش. — اوُل منینگ کللأمینگ بزه گی. تلپگیمی برسم، ارتیر سن منینگ کللأمی دیلأرسینگ. کللأمی بوُلسا دینگ تلپگیم بیلن بیله آلئپ بیلرسینگ...»

جونیت حان چئپارراق مورتونئنگ آستئندان چالاجا گۏلۏمسیرأنمیش: «بو تجنلی سردار بیلن اوُیون ادر یالئ دأل. اوُل سئناغدان کمسیز گچدی.»

ay-kitap.com

يه‌نه- ده آيتماقلارئنا گؤرأ مشهور «چووال باغشئ» مختومقلئ غارلئ، حانئنگ حالان باغشئسئ بوُلوپدئر. جۆنيت حان، باغشئنئ مئداما غوُلداپ گليپدير. ايرانا آشماقچئ بوُلاندا اوُنئ اؤزی بيلن آلئپ گيتمگی يۆره گينه دۆوۆپدير. يؤنه كأبير سبأپلره گؤرأ بو ايش عامالا آشماندئر.

ساغدان: باغشئ مختومقلئ غارلئ و اوُنونگ غئجاقچئسئ ساپار بکی

ايلكينجی تۆركمن پولونئ چئقاران جۆنيت حان بولوپدئر. حئوادان تۆركمنصأحرانئنگ حازار ياقا اوُمچالئ اوُباسئنا سئغنان مشهور روحانئ ايشان پيری بيلن ۱۹۸۵-نجی يئلدا گؤررۆنگدش بوُلامدا، جۆنيت حانئنگ يۆپک ماتا باسئلان يؤريته پولونئنگ باردئغئنئ آيتدئ.

ay-kitap.com

۱۰- جۆنیت حانئنگ آرادان چئقماغئ، ادن سوُنگقی وصییتی

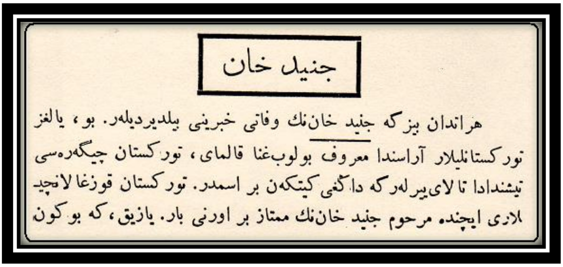
جنید خان

هراندان بیزکه جنید خان‌نك وفاتی خبرینی بیلدیردیله‌ر. بو، یالغز تورکستانلیلار آراسندا معروف بولوب‌غنا قالمای، تورکستان چیگه‌ره‌سی تیشندادا تالای‌یرله‌رکه داڭغی کیتکه‌ن بر اسمدر. تورکستان قوزغالانچیلاری ایچنده مرحوم جنید خان‌نك ممتاز بر اورنی بار. یازیق، که بوکون

یاش تۆرکۆستان ژورنالئ. اییول-آوگوست. ۱۹۳۷. ۹۳-۹۲ سانئ

«هراتدان بیزگه جۆنیت حانئنگ وفاتئ حابارئئ بیلدیردیلر. بو، یالنگئز تۆرکۆستانلئلار آراسئندا مشهور بوُلمان، تۆرکۆستان چآکلریندن حاص اوزاقلارا یایران بیر آت دئر. تۆرکۆستان غوُزغالانگچئلارئ نئنگ آراسئندا مرحوم جۆنیت حانئنگ یۆریته اوُرنئ بار.»

حر بیر تۆرکمن، آیراتئنام، یاشئنئنگ سوُنگوندا، اۆز نصیبه سینینگ آتا-بابالارئ نئنگ جایلانان توُپراغئنا چکمگینی آرزوولایار. اوُل دۆنیأدن اۆتمزیندن اۆنگ دپه سینده اۆز یوردونئنگ آسمانئنئ گۆرسه، مأحریبان اوُجاغئ نئنگ تۆسسه سینینگ ائسئنئ آلسا، راضئ بوُلوپ گیدیأر. اگر ائقبالئنگ اوُیئ تۆرکمنی کِسِکی توُپراغا دۆشۆرسه، بو کۆیسگه حاصام آرزئلئ بوُلیار، اوُنونگ عامالا آشماغئ اۆچین اوُل دۆنیأ مالئندان گچمأگه تاییار. جۆنییت حانئنگ باشئندان حم شه‌یله قئسمات اینیپدی. گۆررۆنگ بریشلرینه گۆرأ، اوُل اۆلۆم یاسسئغاندا یاتئرقا، اوُغوللارئنا شه‌یله وصیت ادیپدیر:

—منی دوُغدوق اوُبامئزئنگ یانئنداقئ کراماتلئ ائسمامئت آتانئنگ جایلانان غوُنامچئلئغئندا یرلأنگ. مونونگ ینگیل دۆشمِجگینی بیلیأن ... یۆنه مونونگ اۆچین منینگ جسدیمینگ آغرامئنا بارابار غئزئل برملی بوُلسا-دا، غئسغانمانگ، برینگ... بوُلشویکلر منی انه توُپراغئمئزدا جایلاماغا روغصات برسه لر بوُلیار. راضئلاشماسالار. منینگ جسدیمی آمئ دریا آتئپ غوُیبرینگ... حاتدا منینگ بدنیمی یووان سوو دوُغدوق کنارلارئمئزا چایقانسا-دا راضئ بوُلارئن، اوُ دۆنیأد راحات یاتارئن.

یازئجئ راحیم اسن اوفینگ آزاتلئق رادیوسئنا برن ماغلوماتئنا گۆرأ جۆنیت حانئنگ جسدی گیزلینلیکده داشحووضوا آشئرئلیپ، «ائزمئقشیر حان» غوُنومچئلئغئندا جایلانئپدئر. (آزاتلئق رادیوسئ؛ جۆنیت حانا باغئشلانان «بیر تۆرکمن، بیر ائقبال گپله شیگی»)

ay-kitap.com

مألیم بولشونا گؤرأ جؤنیت حانئنگ اولئ اوغلئ اشی حانئنگ «تایچا»،«عألم سردار» و «سؤیر» دیین اوغوللارئ بولوپدئر. اولاردان تایچا سونگرا ایرانا گچیپ، شول یرده هم آرادان چئقئپدئر. تایچادان ۴ اوغول قالئپدئر. عألم بیلن سؤیرهراتدا قالئپدئرلار.

ay-kitap.com

۱۱- جۆنیت حانئنگ گۆرەشی نینگ تأثیری دووام ادیأر؛

تۆرکمنیستانداقئ گۆرەشلرینگ مؤوچ آلماغئ و غانلئ آرآلئشلار

۱۹۲۹-نجئ یئلدا زورلوق آستئندا گچیریلیأن اوچدانتوتما کوللکتیویزاسییانئنگ/قالحوز قورلوشئغئ/ باشلانماغئ بیلن یەنە-دە یاراغا یاپئشانلارئنگ سانئ کۆپلیأر. اؤنگکی باسماچئ توپارلارئ نئنگ اۆستۆنە تأزە توپارلار قوشولدئ. مئثال اۆچین، دینگە بیر داشحووض اطرابئندا شالتای باتئرئنگ (کۆنۆرگنچ، یئلانلئ، قونگرات اطراپلارئندا)، آحمات بگینگ، یازان اؤکۆزینگ (ایکیسی هم تاغتادا)، اوراز بالانئنگ (یئلانلئ دا) توپارلارئ بیلن بیر حاتاردا قوللئ بالانئنگ (کۆنۆرگنچ، یئلانلئ، قونگرات دا)، یاغمئر حوجانئنگ(کۆنۆرگنچ دە)، بالتا شیخینگ (داشحووض، یئلانلئ اؤزبکلری نینگ توپارئ)، قونگوربای قوجانوفئنگ (قونگرات، یئلانلئ اؤزبکلری نینگ توپارئ)، قئلئچ بای جومامئرادوفئنگ و مأدیار بالانگ (کۆنۆرگنچ، قونگرات، حوجا ایلی تۆرکمنلری نینگ و قاراغالپاقلارئنگ غارئشئق توپارلارئ پەیدا بولدئ.

باسماچئ توپارلارئ نئنگ اولئ بیریکمەسینە ایندی شالتای باتئر باشتوتانلئق ادیأردی. آصلا، ایل آراسئندا آیدئلشئنا گۆرأ، جۆنیت حان سرحتدن گچجک بولاندا شالتای باتئر «غارا کللأنی توغالایماسالار آتدان دۆشمەرین» دیبپ اونگا قاسام ادیپدیر[۳۷]. شونونگ اۆچینم اونونگ قوشونئنا بەیلە کی یرلردأکی باسماچئ توپارلارئ نئنگ وکیللری-دە گلیپ گیدیأردی. شالتای باتئر کرکی تۆورە گیندە حرکت ادیأن باسماچئلارئنگ سردارئ قئلئچ مرگن آرقالئ جۆنیت حان بیلنم آراغاتناشئق ساقلایاردئ.

۱۹۲۹نجئ یئلئنگ ۷-۵-نجی مایئندا اووغانئستانئنگ هرات شأحرینده «باچ ساقاو»نئنگ، جۆنیت حانئنگ، اوزالقئ بوحارا امیری سیدعالم حانئنگ حم-دە انگلیس افیسرلری نینگ غاتناشماغئندا ماصلاحات بولوپ گچدی. ماصلاحاتدا شوروی حۆکۆمتینە غارشئ گۆرەشیأن باسماچئلارا کۆمک برمک اۆچین۳ سانئ توپار دۆردیلیأر. شولارئنگ ایکیسی تۆرکمنیستانا، یاغئ چأرجولی دۆولت سردارئنگ ۷۵ آتلئسئ کرکی-چأرجو، اشی حانئنگ، مأمتالئ حانئنگ ۱۳۰ آتلئسئ ایلکی تجن، سونگرا داشحووضا ایبریلدی. سونگقئ یئللاردا حم اشی حانئنگ، کریم حانئنگ (بلوچ لارئنگ توپارئ)، ایراندان/تۆرکمنصحرادان/ دوردیقئلئچ حانئنگ (جۆنیت حانئنگ اوزالقئ سردارلارئندان)[۳۸]، حالمئرات گۆرگنلی نینگ و بەیلەکیلرینگ توپارلارئ بیرنأچە گزک سرحتدن گچیپ تابشئرئغئ برجای ادیپدیرلر.

---

[۳۷] شالتای باتئر ۱۹۲۹-نجی یئلئنگ ۱۵-نجی ژانوبە آیئندا گۆکلنلرینگ اوباسئنداقئ آتئشئقدا یارالانئپ، سونگرا شول یارادان آرادان چئقئپدئر.

[۳۸] دوردی قلیجئنگ سونگقئ اقبالئ حاقئندا سرادینگ قوشماچا بۆلومینە.

ay-kitap.com

شالتای باتئر اؤلنسونگ باسماچئلارا احمات بگ یولباشچئلئق ادیأر. ایندی تاپپا-تیر آلاماتلارئ یا-دا ملتی بویونچا دأل-ده، ترریتوریاسئ/یاشایان یرلری/ بویونچا بیرلشن اولئ باسماچئ توپارلارئ عمل گلیأر. ۱۹۳۱-نجی یئلدا تؤرکمنیستاندا شه‌یله ترریتوریال بیرلشمه لرینگ ۳-سی، یاغئ تجن، غازانجئق-کراسنوودسک/شاقادام/، داشحووض توپارلارئ باردئ. اولار اؤز آرالارئندا قاراقومئنگ مرکزی قویولارئ آرقالئ آراغاتناشئق ساقلایاردئ. باسماچئلارئنگ تجن توپارئندا بأحردن لی مئرآتلئ حانئنگ، اورازگلدی نینگ، غازانجئق-کراسنوودسک توپارئندا غاراحان چاغئل ئنگ، تاغانغئلئچ مأممدینگ، داشحووض توپارئندا یازان اؤکؤزینگ، دوردئ مولّانئنگ، آنناجان بالانئنگ و به‌یله کی سردارلارئنگ آتلئلارئ رایون مرکزلرینه، اوبالارا دؤکؤلیپ دؤرلی سووت-شوروی ادارالارئئ اوتلایاردئلار، قولحوزلارئنگ مالئئ سؤرؤپ، «کاپئرلاردان» اؤچ آلیاردئلار. چاروا ایلاتئ نئنگ آراسئندا یئقغئنچئلئق حاسام گؤیچلی بولدئ. چارواداں پارتییا، سووت-شورا، کومسومول ایشگأرلری نینگ/یاش کومونیست لر/، آکتیولرینگ یؤزلرچسی باسماچئلار طاراپئندان اؤلدؤریلدی. کأیرلرده بولسا باسماچئلار حالئص أتییاچسئز حرکت ادیپ باشلادئ. مئثال اؤچین، اؤز باسماچئ حؤکؤمتینی دؤردیپ، تجن اطراپ لارئئ سوران اورازگلدی نینگ غولایئندان گچیپ بیلن بولمانئر.

باسماچئلارا قارشئ حرکته گچیرلن یاراغلئ تورکمن توپارئ

تؤرکمنیستانئنگ کومونیست (بولشویک)پارتییاسئ نئنگ مرکزی کومیته‌تی و تؤرکمنیستان س س ر حالق کومیسسارلار شوراسئ قاراقوما، یاغئ باسماچئلارا غارشئ حاربئ-سیاسی اکسپدیسییا/جزابرىجی توپار ایبرمگی قارار اتدی. دؤزؤمینده پارتییانئنگ بیرینیجی سکره تارئ یا. ا. پوپوک، ت س س ر حالق کومیسسارلار شوراسئ نئنگ باشلئغئ غایغئسئز آتابایف، اورتا آسیا حاربئ اوکروغئ نئنگ/ناحیه/ حاربئ کوماندیری ن.دبنکف بولان، مرکزی اوپراتیو/عملیات توپارئنگ قرارگأهی دؤردیلدی. قرارگأه، ایی‌أم ۵۰۰۰ -غولای آتلئئ اؤزؤنده جملیأن باسماچئ توپارئئ غئرئپ، سونگونا چئقماغئنگ پلانئئ دؤزدی.

ay-kitap.com

تۆرکمنیستانئنگ کومونیست پارتییاسئ نئنگ بیرینجی سکره تاری

یاقوپ آبراموویچ پوپوک

۱۹۳۱-نجی یئلئنگ سنتیابر آیئ نئنگ باشئندا قاراقومدا یه‌نه-ده اوروش باشلانیار. غئزئل قوشون بؤلۆملری بیر واغتئنگ اۋزۆنده کراسنوووودسکی دن، قئزئل آربات، تجن، ماریئ، حئوا و داشحووض دان باسماچئلارا غارشئ هجۆمه گچیأرلر. ۸-نجی آیراتئن تۆرکمن آتلئ بریگاداسئ نئنگ، به‌یله کی قوشون بؤلۆملری نینگ عسگری حاربئ اوچارلارئنگ کۆمگی بیلن باریئ-یوغئ ۱۰ گۆنۆنگ ایچینده باسماچئ توپارلارئنئ دربی-داغئن ادیأرلر. اۋنگده-سونگدا بولمادئق غئرغئنچئلئق بولیار. باسماچئلار-ا باسماچئلار، یؤنه اولارئ پنالان حۆکمۆنده قوملئ اوبالارا-دا غان یووتدئرئلیار. شه‌یله کچ ائقباللئ اوبالاردان «دهله بابا» بیلن «که‌له‌ته قونگورئ» آلئپ گۆره یلینگ.

ay-kitap.com

"دهله" (غازانجئق) یوموتلاری نئنگ قیرغینچیلیغی

(۱٤ سپتامبر ۱۹۳۱)

روس بولشویک گنرالی
Semýon Michalowich Budýonni

"دهله نینگ ایچیندن گچیأن چایدان آقان غان اوْچ گونلأپ قورامادی،
دهله ده هلأك بولانلار۲-۱ مونگدن کوْپ بولماسا، آزبولمالی دأل."

(بیریاشولی نینگ یاتلاماسیندان)

"آرسلان کمین حانجارآلدئ انه لر
غانا تشنه کاپیرلاری غئردئلار
دانه – دانه حوْنجی یالی دوْزوْلیپ
اودلی اوقا پأک گوْوسوْنی گردیلر."

(تورکمنصأحرالی شاهیربای محمد چندری)

دهله- بو قاراقوم جونبیشینده یرلشیأن تورکمن اوباسی، اول حأضیرکی بالقان ولایاتی نینگ چاگینده، قازانجیق اطرابیندان چن بیلن ۲۵۰ کیلومتردمیرقازیقدا یرلشیأر. سونگقی دوْورده قازانجیق اطرابی نینگ آدی نینگ اوْیتگه دیلیپ، "برکت" اطرابی دیبلیأنی- دا یادلایلینگ.

دهله قیرقینچیلیغی بارادا اوزالقی شوروی زامانیندا- دا، حأضیرکی قاراشسیزلیق یئللاریندا هم اونچاقلی آنیق ماغلوماتلاریوق. دهله تراگه دیباسی، قیرقینچیلیغی دینگه حالقینگ اوْز حاقیداسیندا یاشایار.

ay-kitap.com

۱۹۸۹- نجی یئلدا بالقان ولایاتی نینگ یرلی قازیاتیندا/ روزناماسیندا دهله قیرغینچیلیغی حاقیندا ایکی صاحیپادان عبارت ماغلومات بریلیپدی. بو مقاله لارتوپلومیندا ولایاتینگ دورلی اوبالاریندا یاشایان آداملاربو واقعا بارادا گؤرن- اشیدن ماغلوماتلارینی بیان ادیپدیرلر. البته، حالقینگ تاریخینا قان بیلن یازیلان تراگه دییانی دولی آنیقلاماق اوچین بو قازیت ماتریاللاری یترلیك دألدیر. اما، قینانساق- دا، شوندان سونگ نه رسمی ماغلومات مرکزینده، نه- ده کؤپچولیکله یین حاباربریش سریشده لرینده یکه بیردهله قیرغینچیلیغی دأل، ایسم "پل خاتون"، "کِلِته قونگور" قیرغینچیلیغی بارادا هم کلام آغیزگوررینگ آغزالمادی.

استالین طاراپیندان گراژدانلیق اورشونی نینگ (جنگ های داخلی) قهرمانی دیین آدا ایه بولان ژنرال "سمیوُن میخایلوویچ بودیونی" یؤریته بویروق بیلن تورکمنیستانا ایبریلیأر. استالین ینگ بویروغیندا "اول یردأکی باسماچیلاری دولی یوق اتمک دیین گؤرکزمه" بولوپدیر. اوزال قیزیل قشونینگ افسرلری "کوبییشف" و "فرونزه" بیلن بوتین تورکمن توپراغینی قانا چایقان بودیونی، آشغاباتداقی قیزیل قشون بیرلیکلرینه- ده یولباشچیلیق ادیپدیرو تورکمنیستانینگ یولباشچیلاری آتابایف، آیتاکوف و صأحتمیرادوف نگ ماقصات ادینیأن ملی حرکتلرینه بؤوت دؤره دیپ گلیپدیر. ایندی بولسا بو جلاد افسره تأزه وظیفه تافشیریلیأر. اول بولسا دهله یوموتلارئئ قیرماق.

"اوزبوی "ئنگ دمیرقازیغیندا یرلشیأن دهله اوباسینداقی قیرغینچیلیق ۱۹۳۱- نجی یئلینگ ۱٤- نجی سنتیابرینیدا ایر سأحر بیلن باشلانیار. دهله ده بلشویکلرینگ اولی قیرغینچیلیق اتجکدیگی اؤنگوندن بیلینیأرو بو تؤوه رکده یرلشیأن دؤرت سانی اوبانگ آداملاری بو یره یئغنانیار. چونکی بو یرده ۱۰۰۰- دن قاوراق آدامی آذیق- سوولیق بیلن اوپجین اتمأگه ممکینچیلیك باردی. دهله اوباسینا یئغنان حالق، ادیل گؤکدپه قالاسینداقی واقعا یالی، ایکی طاراپینی دنگلأپ، آجال بیلن یوزبه- یوز بولمالیدیغینا گؤز یتیریپ یئغنانیار.

بلشویکلرینگ سونگقی رسمی ماغلوماتلاریندا دهلهدأکی کؤپچؤلیکلهیین قئرغئنئنگ اساسی سبأبی، بو واقعادان ایکی آی اوزال قازانجیغینگ قایراسیندا گؤکدپه، "قویمات" سبیتلرینده قئزئل قشونینگ اولی آتریادی نینگ/ توپاری نینگ باسماچیلارطاراپیندان کول- په یکون ادیلمگی دیییلیپ گؤرکزیلیأر. دوغوردانام، ۱۹۳۱- نجی یئلینگ اورتالاریندا، داشکنتدن گتیریلن یؤریته ایچری ایشلرقوللوغی نینگ آتریادی نینگ قاراقومینگ گونباتارکؤنجینده دربی- داغین ادیلنلیگی آیدیلیار. شول داشکنتدن گتیریلن آتریادینگ عارینی آلماق اوچین، ساویت حأکمیتی اؤزگؤنؤنی زوردان دولاپ اوتوران دهله اوباسینا بؤتین بیرآطلی قشون بؤلومینی سؤریأر.

شول گون یاغنی ۱۹۳۱- نجی یئلینگ ۱٤- نجی سنتیابری دییسنگ ائسسی گون بولیار. اوبانینگ اورتاراسینداقی قویی نینگ باشینا جمله نن مرگن ییگیتلر، قیزیل قشونینگ هجومینی گونورتانا چنلی سرپیکدیرمگینگ حؤتدأسیندن گلیأرلر. اما، اؤیلأنه قولای، گون قیزیپ، یتجك درجه سینه یتیپ، آداملارآغزی یاپیلان قویلاری آچیپ سوو آلماغا مجبور بولیارلار. اینه، شول پورصاتدا قیزیللار (بلشویکلر) هم یردن، هم هوادان بیچأره آدملارینگ اوستونه رحمسیز هجومه گچیأرلر.

ay-kitap.com

یوقاردان آیلانیپ دوران آیروپلاندان پلیموت/ مسلسل بیلن یردأکیلری اوقا توتیارلار. آنیقلانمادیق ماغلوماتلارا گؤرأ، بیرگونده بو یرده بیر مونگدن ایکی مونگه چنلی آدم قیریلیپدیر دیییپ چاق ادیلیأر. دهله قیرغینچیلیغینا قاتناشانلار بولسا « دهله نینگ ایچیندن گچیأن چایدان آقان غان اوْچ گونلأپ قورامادی»- دییپ، یادلاپدیرلار. دییمك، دهله ده هلأك بولانلار آیدیلشیندان ۲-۱ مونگدن کؤپ بولماسا، آزبولمالی دأل.

۱٤- سنتیابرداق قیرغینچیلیقدا قیریلان قیریلیار، قیرغیندان دیری قالانلار داش- تؤوه رگه قاچیار. یرلی حالق انچمه گونلأپ قومونگ ایچینده ایچمأگه سوو تاپمان، حورلانیپ، گیزله نیپ گزیأر. دهله ده و قولایداقی ایلات گؤرونیأن یرلرده دیری قالانلاری آنگتاپ، آیروپلان و قیزیل قشوننینگ عسگرلری ایکی گونلأپ آیلانیپدیرلار.

ساویت سایوزی دؤورینده دهله، کلته قونگور واقعالاری بارادا هیچ زات آیدیلمانلیغی، آصلیندا آیدیلماجاقدیغی کؤره حاصا! یونه، تورکمنیستانینگ قاراشسیزلیغا چیقان سونگام بو واقعالار بارادا آنیق تاریخی ماغلوماتلارینگ حالقا یایرادیلمایانلیغی دییسنگ قیناندیریجی. چونکی، اوبالاردیر، اطراپلاردا بو واقعانی گؤره ن- بیلن آداملارینگ هنیز دیریکأ یادلامالارینی کؤپچولیگه یتیرمك، تاریخ اوچین یازیپ آلیپ قالماق ضروردیر. یوغسام بولماندا، حالق ایچینده آیدیلیان گوررینگلره گؤرأ، دهله دأکی و کلته قونگورداقی قیزیل قشوننینگ هوادان هجوم ادن آیروپلانلارینینگ ایکیسی هم یرلی سؤوشجنگلر طاراپیندان اورولیپ قاچیرلیپدیر. دهله ده اولانیلان آیروپلان ۱۹۳٤- نجی یئلدا، حأضیرکی آحال ولایاتی نینگ بأحردن اطرابی نینگ **Kelete** اوباسی نینگ دنگیندە، گونورتا طاراپدا داغلیق جولگه ده بأش آتارلارینگ کؤمگی بیلن اورلیپ یئقیلیپدیر. بئیله کی، کلته قونگوردا اولانیلان آیروپلان هم، دوشاق دمیریول دورالغاسی نینگ ایلرسیندأکی داغلیق جولگأنینگ باشلانیان بلندلیکلرینده یرلی مرگنلر طاراپیندان اورلیپ قاچیریلیپدیر. آیدیشلارینا گؤرأ، بو حاربی اوچارلارینگ ایکیسی نینگ هم پارچالارینی تاپماق حأضیر ممکین. یرلی ایلاتینگ ایچینده اولارینگ حأضیرکی چاشیپ یاتان یرینی بیلیأنلر هم بار.

شو دؤورده بلشویك گنرالی **Budýonni**- نینگ بویروغی بیلن دهله نینگ هم کلته قونگورینگ اوستونده یرلی ایلاتینگ قارشیسینا اولانیلان آجال یاراغی بولان حاربی اوچارلارینگ اورلیپ یئقیلماغی، نأحاق دؤکولن غانینگ یرده یاتمایانلیغینی یئنه بیر گزك ثبوت ادیأر. اؤتوپ- گچنلرینگ آیدیشی یالی، نأحاق غان دؤکوپ، عادالاتسیزلیق ادیپ، اونونگ جزاسیندان سیپجاق آدم یوق. یؤنه، آداملارینگ اؤز الیندأکی ممکینچیلیگینی، تاریخی واقعالار، اوندا- دا حالقینگ تاریخینا غان بیلن یازیلان واقعالار حاقدا حاقیقاتدان دولی آیدیلماغینی ایسله یأرسینگ.

۱۹۳۰- نجی یئللاردا استالین ینگ جلادلاریندان قاچیپ، تورکمنصحرا سیغنان تورکمنیستانینگ گؤره‌شجنگ اوغلی، مغاریفچی آرازمحمد وفایف- ده دهلی قیرقینچیلیغی حاقیندا (آراز ابن وفا لاقامی بیلن) اولی گؤورملی بیر قوشغی قوشوپدیر. مرحوم ادبیاتچی نورمحمد عاشورپورینگ برن ماغلوماتینا گؤرأ "ملا جأجیک" آدی بیلن تانیلان وفایف ینگ

ay-kitap.com

بو قوشغوسینی تورکمنصحرالی باغشیلار آیدیم ادیپ آیدیپدیرلار. بو قوشغی ۹۰- نجی یئلدا آشغاباتدا چاپ بولان "یاشلیق" ژورنالیندا هم نشیر ادیلیپدیر شوندان کأبیر سطیرلر:

"کؤپ ییگیت قاضا بولوپ، اعلا، شهیددیر اول اؤلن،
توپولوپ آلغیرکیمین اول حاق مرادديرآط سالان
حاجی آرازدیر سانگا یولداش، آط سالیپ کافرئقان
شه‌یله یولداشلار بیلن هم بولسون آلله یارینگیز.

اول چاغیل آدلی قویی دولدی شهیدلرقانینا
کوللی انسان انگره شیپ، یئغنالدی "دونگرا" یانینا
آتیلان گولله لرینگ هیچ کیم یتیشمز سانینا
بالاسیندان آیریلانلار، بولسون آلله یارینگیز.

بومبا پاتلاپ، چانگ توتوپ، قوپدی بییک بیرزلزله
مایا- کؤشک بوزلاشیپ، آسمانا چیقدی ولوله
مأله شیپ آولاق- قوزی عارشا یتندیر غولغولا
توپلارا گؤوسین گرنلر، بولسون آلله یارینگیز.

....

بالاسیندان آیریلان آغلار، آرازبن وفا
"ملتیم" دییپ دالاشیپ من، چکمیشم جبروجفا
اول واطاندان آیرا دوشدوم، گؤرمه دیم ذوق و صفا
ای مسلمان تورکمن أهلی، بولسون آلله یارینگیز."

****

ay-kitap.com

کەلەته قونگور غئرغئنچئلئغئ[٣٩]

«یربند»دن تجن طاراپدا- تاقمئنان ١٠٠ کیلومترلیده یرلشن کِلته قونگورداقئ غئرغئنچئلئقدا ٥٦ آدام شهید بولوپدئر. حأضیر شولاردان ٥٠-سی نینگ آتلارئ آنئقلانئلدئ. اینه اولار: آقاگلدی، آقالئ، آمانصأحت، حووا، آلتئ قوشا، آتاحوض و اونونگ آیالئ آنناگؤزل، آتاشاراق و اوغلئ سیدنفس، آتاچال و اوغوللارئ جبار بیلن سؤیەگ، پیرلی، حؤولی، آتابردی دوردئ و اوغوللارئ نارلئ بیلن قول، اسن آمان، نازارمئرات، قورت، تای، اوراز، بگلی، گلدیمئرات، وپا، وەللنگ، حار، ولبگ و اوغلئ غاپبار، غارلئ اوزئن، غارا بایرام، گلدی حان، قورت، گؤیچ، سیدنفس، دانگ آتار، قورت، کیچیک قول و اوغلئ نورمأممت، مأممت، بابا، سیدلی، آننادوردئ، تاپئل اوبا، اوراز، آتا، اوروس قولاق، عثمان موللا، حوممات، چارئ، حئدئر، ایه بردی، یاغدئ، قویونجئ، یاغدئ تاپئل، یازمئرات، اسن آمان و اونونگ اینیسی صوپئ.»

١٩٣١-نجی یئلدا قاراقومدا قوپان قئیاماتدان سونگام «باسماچئلار» دولئ «آمانا گلمەدی». اییأم ١٩٣٢-نجی یئلئنگ آحئرلارئندا تۆرکمنیستاندا هرسینده اورتاچا ٢٥-٢٠ آتلئسئ بولان ٢٨-سانئ باسماچئ توپارلارئ حرکت ادیأردی. ١٩٣٣-نجی یئلئنگ اورتالارئنا چنلی اولارام دارغادئلدئ. یؤنه شوندا-دا اینگ سونگقئ باسماچا چنلی «غئرئپ غوتارماقلئق» بولشویکلره باشارتمادئ. اولارئنگ کأبیر غالانلارئ سونگ-سونگلارام تأ ١٩٣٦-١٩٣٥-نجئ یئللارا چنلی گؤرەشی دووام اتدیردیلر. چۆنکی، حالقئنگ بیر بؤلگینده «کاپئرلارئنگ» ظولوم زئنجئرئنئ غئرماغا، ارکین هوادان دم آلماغا ائمتئلئشئ چأکسیز گؤیچلۆدی.

تۆرکمنینگ غانادئ بوُلان آتلئ توُپراغئ، بوُلشویکلر بو یاغدای گتیردیلر،
یاغئ اوُلار تۆرکمنلرینگ آتا مؤنمِگیندنم حوُواطئر ادن بوُلمالئ.
(Daşoguz. 1932   National Geographic Magazin)

---

39 «Ýaş kommunist» gazeti. 12.12.1991, «Kelete goňur» gyrgynçylygy makalasy.

«تۆرکمن آزاتلئغئ» قوراماسئ: ۱۹۳۸-۱۹۳۷- نجی یئللارداقئ غئرغئنچئلئقلار

غئرغئنچئلئقلارا باحانا تۇسلانیار!

Stalin NKWDiň başlygy N.I. Ýežow bilen
ÇK, GPU, NKWD-niň 20 ýyllygy. 20 dekaber 1937
(Encyklopedia of SSSR and the Sowet Union. Cambridge)

۱۹۳۷-نجی یئلئنگ تومسئ...حر ماشغالائنگ ایچینده «حالق دوشمانلارئ» گۆزلنیأردی. اولارئنگ تأزه-تأزه توپارلارئ نئنگ «اۆستی آچئلیاردئ». آدام کۆپلنچ گیجه لرینه «آولانئپ»، مازالئ اووولئپ-دۆوۆلندن سونگ گۆرکزمه سود/محکمه ادیلیأردی. محکمه ٥-٤ مینوتدان اوزاغا چکمزدی. ینجیلیپ جانئندان بیزار ادیلن بیچأره بیرنأچه سوراغ بریلیأ ر: «سن انگلیسلرینگ ایچ آلئسئمئ یا بولماسا تروسکی نینگ طاراپدارئ» ... «حوووا» دییسه بولانئ. اۆنگۆندن تاییار ادیلن کارار مأليم ادیلر: آتمالئ یا-دا ۱۵-۱۰ یئل توسساغ اتملی.

غاباحات یری: پروپاگاندا سریشدەلری شو بولیان زاتلارئ لنینچیلیک ایدەیالارئنگ، سوسیالیزیمی داباراالانماغئ نئنگ اولئ ینگیشی دییپ دۆشۆندیریأردی. أحلی گازتلر«سود/محکمه پروسسلری نینگ» گیدیشی، چت یورت ایچالئلارئ نئنگ و تروتسکی نینگ«غویروقلارئ نئنگ» پاش ادیلیشی باراداقئ ماغلوماتلاردان دولودئ. یئغئ-یئغئدان یئغناقلار، میتینگلر گچیریلیأردی. اونگا غاتناشیانلار«آزغئن کۆپکلرینگ» تومشوغئنئ نئنگ اووراذئلماغئنئ طالاپ ادیأردیلر.

ay-kitap.com

سود/محکمه ۳-لیکلر اساسئندا آلنئپ بارئلیاردئ. اونگا کومونیست پارتیادان، ایچری ایشلرکومیسسارلئغئندان و رسپوبلیکانئنگ پروکوری/ قاضیسئ گیرپدیر.

غایغئسئز آتابایف توتولاندان بیرنأچه گۆن سونگ تۆرکمنیستانئنگ پره زیدنتی ندیربای آیتاکوف، اونونگ اورونباساری قوربان صأحتوف، رسپوبلیکانئنگ یازئجئلار بیرلشیگی نینگ باشلئغئ اوراز تأچ ناظاروف «گۆرۆم-جۆرۆم» ادیلیأر. اوکتیابر آیئ نئنگ باشئندا پارتییانئنگ بیرینیجی سکره تاری آنناموحاممدوف توتولیار. اونونگ یرینه «چوبین» بەللنیأر.

بریتانیانئنگ مسکوداقئ ایلچی حاناسئ نئنگ لندنه یوللان تلگراماسئندا تۆرکمنیستانئنگ پره زیدنتی نینگ و رسپوبلیکانئنگ یوقارئ درجه لی رسمی لری نینگ یوق ادیلندگی هم-ده بیر توپار یولباشچئلارئ نئنگ و کومسومول یولباشچئلارئ نئنگ ایشدن چتلشدیریلندگینی حابار بریلیپدیر.[40]

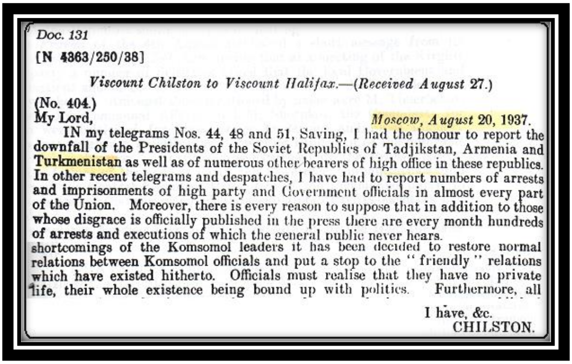
Doc. 131
[N 4363/250/38]
Viscount Chilston to Viscount Halifax.—(Received August 27.)
(No. 404.)
My Lord, Moscow, August 20, 1937.

IN my telegrams Nos. 44, 48 and 51, Saving, I had the honour to report the downfall of the Presidents of the Soviet Republics of Tadjikstan, Armenia and Turkmenistan as well as of numerous other bearers of high office in these republics. In other recent telegrams and despatches, I have had to report numbers of arrests and imprisonments of high party and Government officials in almost every part of the Union. Moreover, there is every reason to suppose that in addition to those whose disgrace is officially published in the press there are every month hundreds of arrests and executions of which the general public never hears.
shortcomings of the Komsomol leaders it has been decided to restore normal relations between Komsomol officials and put a stop to the "friendly" relations which have existed hitherto. Officials must realise that they have no private life, their whole existence being bound up with politics. Furthermore, all

I have, &c.
CHILSTON.

Doc. 131
Viscount Chilston to Viscount Halifax. – (Received August 27.)
My Lord, Moscow, august 20, 1937

In my telegrams Nos. 44, 48 and 51, Saving, I had honour to report the downfall of the presidents of the Soviet Republics of Tadjikstan, Armenia and Turkmenistan as well as numerous other bearers of high office in these republics. In other recent telegrams an

40 British Documents On Forgien Affairs (1917-1939) Part II. Wol.14 Uniwersity Publications of America. S. 184

ay-kitap.com

despatches, I had to report numbers of arrests an imprisonment of high party and Government officials in almost every part of the Union...

Shortcoming of the Komsomol leaders it has been decide to restore normal relation between Komsomol officials and put a stop of the "friendly" ....

CHILSTON

رسپوبلیکانئنگ حالق کومیسسارلارئ نئنگ انچِمسی، پارتییا کومیتتلری نینگ یولباشچئلارئ نئنگ کؤپۆسی جللادئنگ الینه بریلدی. مئثال اؤچین پارتییانئنگ اوزالقئ سرکره تارلارئ حالمئرات صأحتمئرادوف، چارئ وللکوف، بؤلۆم مؤدیرلری حان آتامئشوف، مأممت رضایف، اسن سولطان نئیازوف، جوما حالمئرادوف و باشغالار توسساغ ادیلدی. تۆرکمنیستانئنگ موسکواداقئ اوزالقئ همیشه لیک وکیلی بأشیم قولبشروف، رسپوبلیکانئنگ ایلکینجی ماغارئف حالق کوممیسارئ بأشیم پرنگلییف، ایلکینجی سؤودا حالق کوممیسارئ آقمئرات اورازوف، اکرانچئلئق حالق کومیسسارئ آتا ایشمکوف، زأحمت حالق کومیسسارئ آتابای حالناظاروف، مالیه حالق کومیسسارئ بردی آتایف... توتولئپ آتئلدئ، یا-دا وزاق مؤحلتلربیلن سۆرگۆنه ایبریلدی.

«حالق دوشمانلارئ نئنگ غوبروقلارئ-دا»، یاغئ ایلن-چالانلارئ، اوباداشلارئ، تانئش-بیلیشلری-ده توسساغ ادیلدی. اوزالئ بیلن غایغئسئز آتابایفینگ و ندیربای آیتاکوفئنگ یاقئن غارئنداشلارئ – غایغئسئز بیلن بیر واغتلار دوغان اوقاشان گؤرنۆکلی ماغارئفچئ موحاممت قولئ آتابایفینگ دوغانلارئ حوجا حم عؤوضگلدی آتابایفلار، ندیربایئنگ دوغانلارئ تأجیمئرات حم-ده بگجان آیتاکوفلار آتئلدئلار. رپرسسییانئنگ تئغئ ندیربای ایتاکوفئنگ بیرنأچه گۆن دئنچ آلئپ آو آولان اوباسئ پلورت ده Pelwert، قوربان صأحتوفئنگ اوباسئ قؤشید ده، اوراز تأچ ناظاروفئنگ آصلئ مکانئ تجن ده، غایغئسئز آتابایفینگ، چارئ وللکوفئنگ آدئئ گؤتریأن قالحوز-اوبالاردا انچمه آدام یوق اتدی.

ay-kitap.com

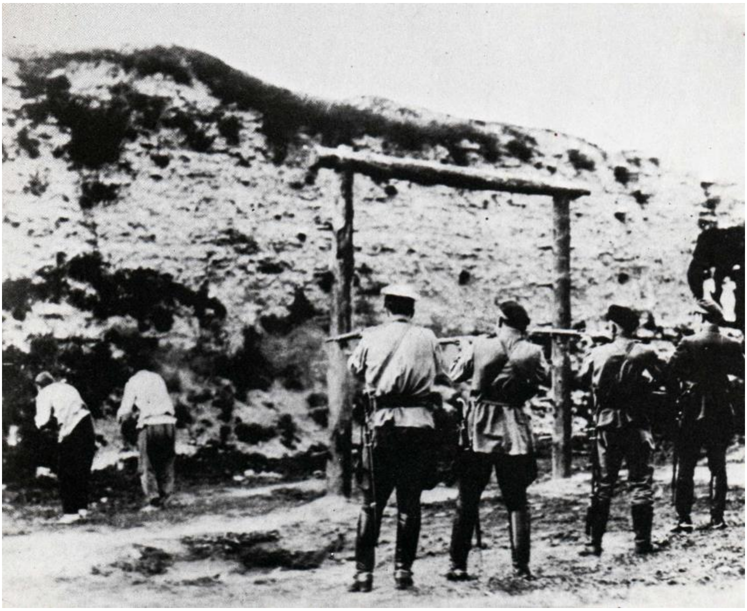

تۆرکمن ملی اینتللیگنسیاسئ/آیئنگ پیکیرلی لرینی/ پۆردلمک اۆچین باحانا تاپدئردئ. «تۆرکمن ازآتلئغئ» دیین توسلاما انقلابا غارشئ بورژواز-ملتچی قوراما «دۆره دیلدی». دۆولت حووپسئزلئق اورگانلارئ نئنگ «بیلگیرلری قوررا/قرعه/ تاشلاپ»، بو قوراما حامالا بارئپ۱۹۲۳-۱۹۲۱-نجی یئللاردا-دا بار اکن، اۆزۆنم کۆمۆشالئ بۆرییف، موحاممت گلدییف، بکگه بردییف، نیکولای نیکولایوویچ (حان یوموت) یومودسکیی، ندیربای آیتاکوف، آللاقولئ غاراحانوف و اولارئنگ یولداشلارئ اساسلاندئرئپدئر دییدیلر. نأمه میش، شو آدئ توتولان آداملار ۱۹۲۲-نجی یئلدا بیر واغتئنگ اۆزۆنده دیین یالئ داشکنتده بولوپمئشلار (حاقئقاتدا اولار بو یره باشغا ایش بیلن، خصوصان-دا «تۆرکمن ایلی» دیین ژورنالئنگ نشیری بیلن باغلئ مسئله لر بویونچا بارئپدئلار .آنا، شوندا تۆرکمنیستاندا سووت-شوروی حأکیمییتینی یئقماق بارادا بللی-کۆللی قارارا گلنمیشلر. اما ایش بیر بادا دولئ یولا دۆشۆپ گیدیبرمأنمیش. شونونگ اۆچینم اولار ۱۹۲۵-نجی یئلدا بۆتین-تۆرکمن سووتلری نینگ/شورالارئ نئنگ بیرینجی قورلتایئ دۆورۆنده آشغاباتدا تأزده ن یئغنانئشئپ، «تۆرکمن آزاتلئغئ نئنگ» ایشینی دینگه بیر پایتاغتدا دأل، ایسم یرلرده-ده روواچلاندئرماغئنگ جیکمه-جیک پلانئنئ دۆزنمیشلر.

«گ. پ.ئو» نئنگ سۆلچی لری نئنگ سوراغ واغتی توسساغ ادیلنلرینگ برن جوغاپلارئنا قارانئنگدا حامانا بو بی گۆنأ بنده لر قاراقومداقئ جۆنیت حانئنگ باسماچئلار توپارئ بیلن غاتناشئق ساقلاندئقلارئنئ «بویون» آلپدئرلار. سۆلچی س. آ. قولیاک سونگرا ۱۹۵۶-نجئ یئلئنگ اوکتابرئندا شول آجئ گۆنلر بارادا شه‌یله دۆشۆندیریش بریپدیر:

«۱۹۳۸-۱۹۳۷-نجی یئللار تۆرکمنیستاندا اینگ قارانگقئ دۆۆیر حاساپلانئپ بیلنر. بی گۆنأ آداملارئنگ غارشئسئنا توسلانان جنایت ایشلر غوزغالئپ، آراسسا آداملاردان جنایتچی لار یاسالدئ. توسساغلارا غارشئ فیزیکی گۆیچ اولانماغا/شکنجه/ گۆز یوموپ، توسساغ اتمأگه بویروق برن پروکورتورا/قاضیت/ اورگانی- دا بو ایشه غاتناشدئ.»

(س. س. س.رک. گ. ب. سی نینگ آرخیو ماتریاللارئندان)

مسکوادا اوتوران گ. پ. ئو جلادلارئ یژوف- بریاچی یولباشچئلارئندان هر دۆرلی غئنامالارئنگ یول بریلمگی حاقدا بویروق آلان تۆرکمنستانداقئ سۆلچیلر بارئپ یاتان ادن- اتدیلیگه یول بریپ، توسساغ ادیلنلری برک داراپ باشلاپدئرلار. بو باردا شول جلادلاردان ساریچوف سونگرا شه‌یله شایاتلئق ادیپدیر:

« برک غینامالارئ عامالا آشئرمالی دییلن بو یروق بیزاۆچین تأزه لیک دألدی. حالق دوشمانلارئنا غارشئ گۆره‌شده بو سریشدأنینگ ضروردئغئنا دۆشنۆپ، اونئ اولی قاناحاتلانما بیلن قبول اتدیک هم یرینه یتیردیک.»

(س. س. س.رک. گ. ب. سی نینگ آرخیو ماتریاللارئندان)

تۆرکمن یولباشچئلارئندان چارئ ولّله کوف، اوغلئ بیلن. چارئ هنیز۳۵ یاشئنا یتمأنکأ آتئلئپ یوق ادیلیأر.
Çary Wellekow (1902- 1937) ogly bilen[41]

[41] Türkmenistanyň ýaş kommunistler guramasy KOMSOMOLyň 1925-nji ýylyň martyndaky guramaçylykly plenumynda bu guramannyň merkezi komitetiniň 1-nji sekretary edilip Çary Wellekow bellenyär. Ol 1902-nji

ay-kitap.com

تۆرکمنینگ بو من دیین گرچکلرینه «انقلابا غارشئ»، «حالق دوشمانئ»، «بورژواز-ملتچی» یالئ عمومئ تۆهمت تاغمالاردان باشغا سۆرتلن غارالارام بارمئقا؟ بار. مئثال اۆچین، ندیربای آیتاکوفی داشارئ یورتلارا- ژاپنه- جاسوسلئق ادندیگی و اولارئنگ بویروغی هم تابشئرئغئ بویونچا باسماچئلارئنگ سردارئ جۆنیت حان بیلن یاقئن آراغاتناشئق ساقلانلئقدا عایپلاما بیلدیریلیپدر. غایغئسیز آتابایفی- ده جۆنیت حان و اونونگ توپارئنا مادی و روحی کۆمک برنلیکده عایپلاپ، یوق ادیأرلر. عبدالحکیم قولموحاممدوفئ- ده حامانا داشارئ یوردا غاچماغا سئنانشانلئقدا و اونئ آراچأکده اله سالناندئغئ اۆنگه سۆرلیپ آتئلئپ یوق ادیلدی...

تۆرکمنیستانئنگ ایچری ایشلر حالق کومیسساری، سۆلچی «ال. ای. بورکین L.I.Burkin قاراقومداقئ جۆنیت حانئنگ باسماچئلارتوپارئ بیلن غاتناشئق قورانلئقدا عایپلانئپ یۆزلرچه آدامی نئنگ توسساغ ادیلیپ غئنانالاندئغئنی سونگرا بویون آلدئ. اول ۲۰ یئل چمه سی تۆرکمنیستاندا بو «ایش» بیلن مشغوللانئپدئر. اونگا شه‌یله حأصیت نامه بریلیپدیر:

> «یوقاری حۆنأرلی سۆلچی، «تۆرکمن آزاتلئغئ» ملتچی، انقلابا غارشئ قورامانئ پاش اتمگی
> ایشلأپ دۆزۆجیلرینگ یولباشچئسئ. أهلی درنگوو ایشلرینه شول ساندا ۱۹۳۷-نجی یئلدا
> «تۆرکمن آزاتلئغئ» پاش اتمأگه غاتناشان.»
>
> (س. س. س.رک. گ. ب. سی نینگ آرخیو ماتریاللارئندان)

اونونگ اۆزی ۱۹۵٦-نجئ یئلئنگ اوکتابرئندا سونگرا توسساغ ادیلیأر. سوراغ- جوغاپ واغتئندا شه‌یله زادئ بویون آلئپدئر:

> « من ۱۹۲٦-نجی یئلئنگ ژانویه آیئندان تأ ۱۹۳۹-نجئ یئلئنگ فورالئنا چنلی
> تۆرکمنیستانئنگ حاوپسوزلئق اورگانلارئندا ایشله دیم. «تۆرکمن آزاتلئغی» دیین گیزلین
> ملتچی توپارئنگ حرکت ادیأندیگینی اشیتدیم، یۆنه بو قورامانئنگ باردئغئنا شایاتلئق ادیأن
> دلیلی هیچ حاچان گۆرمأندیم.»
>
> (س. س. س.رک. گ. ب. سی نینگ آرخیو ماتریاللارئندان)

ادیلن جنایاتلار دینگه یوق اتمه لر هم سۆرگۆنه ایبرمک بیلن چأکلنمأن، ایسم، اۆی- اوزارلارئئ، مال- قارالارئئ تالاپ، واطاندان کۆکۆنی کسیپ، ایرانا هم اووغانئستانا بوسا- بوسلئق اتمه لری هم آغزاپ گچملی. اولار بو یاد یورتلاردا

ýylyň 23-nji ýanwarynda Tejeniň Babadaýhan obasynda dogulýar. 18 ýaşynda Gyzyl goşunyň hataryna meýletin goşulýar. Ol 1935-nji ýylda Moskwa okuwa gidär we 1937-nji ylda «halk duşmany» hökmünde aýplanyp atylýar.

ay-kitap.com

حورلوق بارئئ چکدیلر. کأ ماحال ایچالی بولشویک آگنتلری طاراپئندان اوغولانئپ، ائزلارئنا آلنئپ گلیندی و یوق ادیلدیلر.

۱۹۳۸-نجی یئلدا تۆرکمنیستانئنگ حاوپسوزلئق اورگانئ، اؤز آگنتلرینی ایبریپ، داشارئ یورتلارا سئغنان گۆرنۆکلی تۆرکمن یولباشچئلارئنی اوغورلاپ، ائزینا گتریپ، اولارئ هلأک ادیپدیر. بو بارادا «یاش تۆرکستان» ژورنالئنئندا نفس آخون بیلن ملا محمد دیین روحانئلار حاقئندا شو آشاقداقی ماغلومات چاپ ادیلیپدیر:

تورکستان - ایران چیگه‌رەسنده

تورکستان چیگه‌رەسی یاقیندان ۲۵.۲.۳۸ ده باشقارمامیزغا یازیلغان بر مکتوبده شو یِل ذالقعده (غینوار) باشندا تورکستان مهاجرله‌رنده‌ن نفس آخوند وه ذالحجه (فیورال) نگ ۲سنده ملا محمد نام کشیله‌رنگ ساویت آگه‌تله‌ری طرفدان قولغا توشورولوب ساویت توپراغینا آلینب کیتیلگه‌نلیکله‌ری بیلدیریلمه‌کده وه بو حادثه‌نگ مهاجرله‌ر آراسندا آنچا هیجان اویغاترغانلغی یازیلماقدادر. «یاش تورکستان» تورکستان حدودی باشندا یاشاوچی یورتداشلارنگ نظر دقتینی یوقاریداغی حادثه‌گه تارتیب، اولارنی سوك درجه احتیاطلی بولوغا دعوت ایته‌در.

یاش تۆرکستان. ۱۹۳۸. مارت آیی. ۱۰-نجی سانئ

«تۆرکمنیستان- ایران آراچاگینده»

تۆرکمنیستانئنگ آراچاگینی نینگ قولایئندا ۲۵/۰۲/۱۹۳۸ ده، ژورنالئمئزا قاوشان بیرحابارداشویئلئنگ یانوار/ژانویه آیئ نئنگ باشئندا تۆرکمنیستانلئ بوسغونلار نفس آخون و فورالئنگ ۲-سینده ملامحمد دیین آداملارئنگ سووت-شوروی آگنتلری طاراپئندان اله دؤشۆرلیپ، سووت توپراغئنا آلنئپ گیدیلندیکلری حابار بریلیأر. بو واقعانئنگ بوسغونلارئنگ آراسئندا غایغئ-آلاداسئنگ آرتماغئنا سبأپ بولاندئغئنئ حاباچئمئز یازئپدئر. «یاش تۆرکستان» ژورنالئ، تۆرکمنیستانئنگ آراچاگینه یاقئن یرلرده یاشایان ایلدشلرینگ اؤنسۆنی بو مسئلأ چکیپ، اولارئ اؤرأن سره ساپلی بولماغا چاغئریار.»

سرحتدن آشان بوسغونلار گۆن بارئنی گۆرۆپدیرلر. اولارئنگ گۆرن گۆنلرینی «ایت گۆرسه اوولأردی». سرحتدن آشان باتلارئنا باشدا گۆمرۆکچیلر غئمّمات باحا زاتلارئنی تالادئلار. باران یرلرینده آچ- حور، سفیل- سرگزدان، دۆرلی کسللره اوچرادئلار. بیرگیدنی یولونگ آغئر شرطلرینه چئدامان هلأک بولدولار.... بولارئنگ بارئسی اؤز یوردونگدا ارکینلیگ، آزاتلئغی طالاپ ادیپ، گۆره‌شه بریلن باهالاردئر. استالینچیلیک جنایاتلارئ نئنگ چارخئندا بیلقاسلایئن یوق ادیلن تۆرکمنینگ من دیین بیگیتلری نینگ، بایداق یالئ گلینلری نینگ، ائقبالئ ترس گتیریلن گۆل-غونچا یالئ چاغالارئنگ آحئ-نالاسئ نئنگ باقئ یانگئ یانگلانئپ دور. اول موقاددس یانگ غولاغئمئزا گلیپدورقا بیز – دیرلر – حالقئمئزئنگ

ائقبالئ حاقدا اویلانماغا بورچلئدئرئس. اونئ بیزدن آتالارمئزئنگ قاصت بیلن یومرولان اوجاقلارئ، آرمانلئ یومولان گؤزلری طلاپ ادیأر. بیزینگ یاش اؤسمرلریمیز بو تراگییکی واقعالاردان، تارئخئنگ صاحئپالارئنا سینگن بو آجئ واقعالاردان ساپاق ادینردیین اومیت بیلن سؤزۆمیزی جمع له یأریس.

ay-kitap.com

غوشماچا (۱)

۲-نجی جهان اورشئ دؤورۆنده ایرانئنگ گۆرگن شأهرینده شوروی نینگ کنسولی بولوپ ایشلأن تۆرکمنیستانلئ دیپلومات قلیچ قولی یفینگ یاتلامارئندان[42]:

Durdygylyç galtaman

Külli demirgazk Eyranda bolşı yalı Gürgendir Mazandaranda, Şahrutdır Semnanda-da yagday tiz kadalaşdı. Ilat Gızıl Goşuna, Gızıl Goşun ilata öwrenişdi. Dürli rayonlardan fronta-faşizme garşı söweşyänler üçin kömek gelip başladı. Sovet Soyuzından gaçıp baran duşman elementleriñem yürekleri düşüşdi. Olara azar beryän yokdı. Emma Eyran razvedkaçlarınıñ, belli-beterem daşarı yurtlı razvedkaçılarıñ toruna düşüp, henizem şolarıñ görkezmesi boyunça hereket edyän, gazabına bäs gelip bilmeyän duşman elmentler bardı.

Durdıgılıç han şolarıñ, biridi. Ol töweregine ilsiz-ummatsız ganocakları, şol sanda urşa gitmecek bolup bärden gaçıp baran dönükleri toplap, bir gün Maşadıñ, ikinci gün Şahrudıñ yolunı çapyardı. Oña iñlis razvedkaçıları tarapından berilyän buyruk şeyledi, Gızıl Goşunıñ yerleşyän rayonları ber-batçılık diyip goh turuzmak üçin urmaldı, çapmalıdı, tozan turuzmaldı.

Köp garaşıldı. Köp geçirimlilik edildi, Ahırda Durdıgılıç hanıñ garakçılar toparını yok etmek bara-da buyruk geldi.

Gerekli çäreler görlenden soñ, duydansızlıkda Durdıgılıç hanıñ obasınıñ töweregi gabaldı, bir zarbade ganocaklarıñ bar diyen yalı girä salındı. Emma Durdıgılıç hanıñ özi bilen kiçi oglı obanıñ golayındakı ceññellige sümyär.

42 Sökülen ýollar. Ýaşlyk žurnly 12/98

ay-kitap.com

اداره: استخراج تلگراف گرگان
[وزارت] کشور فوری یادآوردی تلگراف ۷۸۸۶۷/۱۹۷۸۳ پاسخ
۱۴۶۹۵ رئیس امنیه با عده[ای] که ممکن بود در حدود صد و پنجاه نفر
[باشند] از خط گنبد بطرف گولی‌داغ حرکت [کردند] امروز کنسول
شوروی بنده را ملاقات [نموده] اظهار کرد [که] دستور دهید امنیه اعزامی
با تراکمه نزاع نکنند چون اطلاع پیدا کرده‌ام مقاومت خواهند کرد و این
موضوع مهم است به مسالمت خاتمه دهند جواب دادم عده[ای] سارق
بوده‌اند مقدار مهم گوسفند سرقت کرده یا دزد چه رفتای باید کرد مکرراً
اظهار کرد مقتضی است از طرف امنیه نشده با مذاکرات خاتمه دهند بعلاوه
اظهار کرد حرکت عده امنیه این نوع پیشامدها را قبلاً بفرمانده پادگان
گرگان مذاکره میکردم از سازمان امنیه سئوال کرد جواب دادم فعلاً رئیس
امنیه با عده[ای] برای تعقیب سارقین رفته است. اظهاری نکرد مضافاً
کنسول تقاضا دارد اسامی اتباع خارجه ساکن گرگان باو اطلاع داده شود
می‌گوید بر طبق مذاکره سفارت با وزارت خارجه در اینخصوص موافقت
شده است با تلفن فعلاً از بخشداری گنبد سئوال کردم جواب داد دیروز
رئیس امنیه با عده خود حرکت [کرده است] در گنبد شایع شد که رؤساء
تراکمه به بجنورد رفته‌اند که اصلاح نمایند.
۲۲۵ شاهرخ
۲۲۶/ن م
۲۱/۱/۱۸

Eyranıñ içeri işler ministerligiñ dokumetlerinden
Onda Durdıgılıcıñ ele salınşı barada maglumat berilyär

Galtaman birbada tutdurmadı. Onı tutmasañ, operasiyanıñ başa barmadıgı bolyar. Ceññellikde, golay-goltumdakı dag-derelere aylanıp çıkılmadık yer galmadı. Operasiya Eyranıñ jandarmlaram gatnaşyardılar. Şolardan biri, tanış türkmen jandarm meniñ yanıma geldi-de, nesihat berdi:

— «Siz indi goşun bilen Durdıgılıç hanı tutup bilmersiñiz. Onı tutmagıñ birnäçe yolı bar: Güllidaga baragadan **Nur hana**: «Ya Durdıgılıç hanı tutup beriñ, ya-da özüñiz öñe düşüñ» diyseñiz, ol galtamanı yeriñ astında bolsa-da tapar» diydi.

Biz nesihatçımızıñ aydışı yalı etdik, Haybat atmadık, gorkuzmadık, hayış etdik. Nur han Gızıl Goşunıñ göryän çärelerini makullap gepledi:

— Size öñem aydpdım. Şol galtaman biziñ ilatımza-da ot yakdıranok. Arkayın boluñ. Onuñ gidere yeri bolmaz.

Gicäni Nur hanıñkda geçirdik. Ol ertesi gün Durdygylycyñ goñşulıkdakı kürt obalarnıñ birine siñendigini, o tarapa atlılıarını iberendigini habar berdi, yene şol köşeşdirici sözlerini gaytaladı:

ay-kitap.com

— Arkayın boluñ, galtamanıñ gidere yeri bolmaz...

Şol gün Nur hanyñ adamlary kürtleriñ kömegi bilen Durdıgılıç hanıñ daşın gabapdırlar, atışık bolupdr. Kürtlerden iki adam, Nur hanıñ atlılarındanam biri yaralanıpdır. Çat mañlayından ok degip, Durdıgılıç han şol yeriñ özünde can beripdir. Emma oglunı diri tutup getirdiler.

ay-kitap.com

غوشماچا (۲)

کتاب : خوارزم سرخ: جنید خان، بلشویک ها و سقوط خانات خیوه ۱۹۲٤ -۱۹۱۰
نویسنده :دوب یاروشوسکی، ان شیهی، میرحسین یکرنگیان
مترجم: کاوه بیات
ناشر: پردیس دانش
تاریخ چاپ: ۱۳۹۲
مکان چاپ : تهران
(بوکتابدان شو مقالانئ سایلاپ آلدئق)

چگونه غول ترکمن از چنگ بلشویکها فرارکرد[٤٣]

سرتیپ میرحسین یکرنگیان[٤٤]

خان جنید با نیرنگ و فریب و جنگ و گریز با طایفه خود به خاک ایران[تورکمنصحرا] پناهنده می شود ولی این مهمان ناخواندهٔ تیپ شمال و لشکر شرق را منتر خود ساخته و با به کار بردن خدعه و حقه سرتاسر خراسان را طی کرده به افغانستان پناهنده می شود.

تیرماه ۱۳۰۷ شمسی

دو سالی است که دیگر ترکمن دست از تاخت و تازهای جرگه ای و کشتار[؟!!!] مردم دهات خراسان و شاهرود و دامغان برداشته، خیشی و بیلی را به کار انداخته اند، تفنگ و شمشیر را آنچه قابل استفاده نبود تحویل داده بقیه را در غارها و شکاف کوهها و غیره مخفی و پنهان ساخته اند. دیگر غارت و تاراجی میسر نیست، باید زحمت کشید و رنج برد، عرق ریخت و نان حلال خورد(!!!!). سرهنگ حکیمی پس از جنگ ترکمن صحرا به فرماندهی پادگان دشت گرگان تعیین شد. واحدهای هنگ پیاده پولادین و هنگ لایموت سوار در مناطق مهم گرگان پراکنده و مراقبند که فیلشان یاد هندوستان نکند. ترکمن ها از این قید و بند و آرامش و حضور سربازان چندان رضایتی ندارند. آرزوی یک حادثه و واقعه غیر مترقبه ای را دارند، دلشان برای یک جنگ و جدال داخلی پر می زند تا تاخت و تازی کرده و دلی از عزا در آورند.

آن سوی رودخانه اترک

در خلال این احوال، در همسایگی گرگان آن طرف رودخانه اترک یک سلسله وقایعی روی میدهد. روزگار آبستن حوادثی است، بلشویک سازمان اداری ترکستان را به هم ریخته، با تطبیق اوضاع جغرافیای طبیعی و نژاد می خواهد آسیای مرکزی را به پنج جمهوری تقسیم کند. به املاک خانها سرکردهٔ ایلات دست انداخته اموال آنها را تصاحب کرده، خلاصه خانها یکی پس از دیگری به روز سیاه می نشانند از جمله: خان جنید از خوانین مهم تراکمه مقیم ترکستان است که املاکش را از دستش گرفته اند. اینک که به سر وقت ثروت و اموال منقول اغنام و احشام او رفته اند او تن درنمی داد پس از سالها غارت اموالی جمع کرده، چطور مفت و مسلم به رایگان دست بدهد و از بلشویک

[٤٣] مجله خواندنیها، سال ۱۷، شماره های ۱۰۲، ۱۰۳ و ۱٦ شهریور ۱۳۳۶، صص ۲۰-۲۲، ۱۷-۱٦، ۲۱-۱۹

[٤٤] خوانندگان عزیز، مطالب این سلسله مقالات مسموعات بنده بوده و اگر اشتباه و خطائی را ملاحظه فرمودند تمنا می کنم بنده را متوجه سازند که این وقایع و حوات تاریخی اصلاح شده و قسمتهای صحیحی درصفحات تاریخ باقی بماند.

ay-kitap.com

ها تبعیت کند ناچار خان جاتید با چهل فرزند که ۱۵ پسرش در رکاب او شمشیر می زنند سر به عصیان گذارده علیه ارتش شوروی طغیان نمود. اوایل کار هم بلشویکها نمی خواستند در جمهوریهای جدیدالتشکیل شدت عمل به کار ببرند و سر و صدا راه بیندازند، حتی الامکان با مخالفین خود، مخصوصاً آنهایی که جمعیت و نفوذی داشتند، مدارا کرده برای درهم پیچیدن قدرت های محلی تدابیری به کار برده مهلت می دادند، پند و اندرز، تشویق های معنوی، لقب، شغل و با این تدابیر یک یک آنها را از بین میبردند.

تصمیم خان جنید

خان جنید تا توانست در ترکستان ماند و با روش کج دار و مریض روزگار می گذراند و چون وضع حکومت ایران با مزاج او بیشتر می ساخت بی میل نبوده به عنوان پناهنده به سوی ایران بشتابد، ولی شنید تراکمه ایران که هم کیش او بودند با دولت جنگیده و شکست خورده و اسلحه خود را تسلیم نموده اند؛ آنجا هم موضوع غارت و تاراج، خلاصه مفت خوری خاتمه پیدا کرده بالاخره وقتی که دید بلشویک ها تقریبا تمام قلدرها و خوانین محلی را سرکیسه و رام نموده اند و اینک نوبت به او رسیده با خدعه و نیرنگ مأموران سرخ را سرگرم نمود، اموال خود را تدریجاً به چرونس طلا تبدیل کرد. آنچه از حیث بها سنگین و از نظر وزن سبک بود بسته بندی کرد با چهارصد نفر از نزدیکان خود به طور ناگهانی به طرف چات حرکت کرد تا از مرز حرکت کرده به ایران بیاید. مأموران شوروی که اغفال شده بودند نتوانستند او را تعقیب کنند فقط طیارات روس خط سیر آنها را تعقیب و هنگام عبور از مرز چندین بمب به سر آنها ریخت که در اثر این بمباران یکی از زنها و چند نفر دیگر از نزدیکان خان کشته شدند. این روز شنبه دوم تیر [۱۳۰۷] و پنجم محرم ۱۳۴۷ بود.

تلگراف به تهران

سرتیپ زاهدی فرمانده تیپ شمال مطلب را به تهران تلگراف و کسب تکلیف نمود. در همین روز است که جانبردی خان هم با جمعیت خود از خاک روسیه [تؤرکمنیستان] به ایران تجاوز و در حدود مراوه تپه مهمان ترکمانان می شود که سرتیپ امان الله میرزا جهانبانی هم مراتب را به تهران منعکس و کسب تکلیف می نماید.

هنوز شاه فقید تصمیم اتخاذ نکرده که سفیر شوروی ضمن یادداشتی می گوید «دوستدار حق مطالب و تسلیم جنید مثل یک نفر جانی مقصر جنائی برای خود را محفوظ میدارم.»

از تهران به لشکر شرق و تیپ شمال دستور داده می شود از این پناهندگان باید طبق خوی و روش ایرانی پذیرایی شود مشروط بر آنکه اسلحه خود را تسلیم نموده و در مرز هم ساکن نشوند. آنها را به داخل خاک ایران کوچ دهید که بهانه ای به روسها داده نشود.

[جنید]خان در ناحیه قدیرالدوم [گؤدری اولوم] در اطراف چات در اوبه جان محمد وارد، ظاهراً مشغول دید و بازدید است ولی در باطن مشغول تکمیل تجهیزات است و دو نفر ترکمن های تیره چاروا مقیم شوروی [ظاهرا]به نام قند و چای مرتبا برایش اسلحه و مهمات می آورند. چون مقداری مسلسل و فشنگ در محلی مخفی کرده بود، هفت نفر از فرزندانش با پنج نفر از رشیدترین سوارانش مأمور میشوند به ترکمنستان بروند و آنها را بیاورند. این مأموریت پنهان از نظر مرزبانان روسی بخوبی انجام می گیرد ولی هنگام مراجعت در نزدیکی مرز در کوه سرباز جنگ مارها موجب میشود آنها کمی بایستند و تماشا کنند. دیده بان روسی ها از دیدهگاه آنها را می بینند و به پاسگاه اطلاع می دهد.

فوراً سالدات های روس به تاخت به محل توقف آنها می تازند و تیراندازی می کنند. فرستاده های جنیدخان ضمن جنگ و گریز و کشتن یکی دو نفر از سربازان روس، مسلسل ها و صندوقهای فشنگ را سالم به پدر می رسانند.

تسلیم جانبردی خان

دسته جانبردی خان چون اسلحه و مهماتی نداشتند در برابر مأموران هنگ بجنورد پایداری نکردند و [پس از تسلیم]به جلگه جاجرم منتقل می شوند ولی جنیدخان گاهی به عنوان اینکه برای پسرم عروسی دارم زمانی به نام کسالت مزاج و بعضی اوقات هم با فرستادن چند

ay-kitap.com

قبضه مسلسل و تفنگ از تسلیم اسلحه و کوچ کردن به کنار گرگان طفره می رود. ضمناً به وسیله فرزندانش و با یاری تراکمه ایران به شناسایی راهها، گردنه ها، گذرگاه های خراسان می پردازد. در این مدت مرتب سرتیپ امیرموثق رئیس ارکان حرب کل قشون و سرتیب زاهدی فرمانده تیپ شمال از طرفی و بین سفارت روس و وزارت خارجه ایران و کنسول عشق آباد از طرف دیگر برای خلع سلاح و کوچ دادن جنیدخان و اردویش مکاتبات شدیدی در جریان است.

نخستین تغییرمکان

بالاخره بنابر اوامر مؤکد مرکز و اصرار [فرمانده هنگ گرگان] سرهنگ حکیمی، جنیدخان اردوگاه خود را از حدود چات و کنار اترک به داخل گرگان کوچ می دهد. این همان موقعی است که از مرکز دستور می رسد و باید وادارشان کنید که در اوبه های نارلی داغ گنبدقابوس به امر کشاورزی و دامپروری بپردازند ولی چون پیش از رسیدن این دستور، کاروان جنید مسلحانه ارد و چادر و سرا پردهٔ خان را برپا کرده. دیگهای حلقه وار بار کرده و آتش ها روشن شده بود، به گرفتن اسلحه آنها موفق نمی شوند.

از جمله همراهان خان ۱۵ پسر بزرگ او بودند که همه روزه در رکاب پدر سوار شده به شکار و سوار خوبی می پرداختند.

در این ضمن سفیر روس مجدداً یادداشت مؤکدی به وزارت خارجهٔ [ایران]می فرستد و متذکر می شود که پشت مرزهای ما یک عده از دشمنان روسیه مسلح و هر روز ما را تهدید می کنند. طبق بند ۶ پیمان ۱۹۲۱ یا آنها را تسلیم ما کنید، یا اجازه بدهید ارتش سرخ در خاک ایران آنها را تعقیب کند یا اقلاً خودتان به خلع سلاح آنها بپردازید. چون اطلاع پیدا کرده بودند که این کاروان بدون اینکه یک قبضه تفنگ خود را بدهند وارد خاک ایران شده اعلیحضرت فقید گاه، در طول مدت سلطنتش ضمن بی اعتنایی به تقاضای بی مورد همسایگان، مخصوصاً روس و انگلیس میل هم نداشت مرتکب تخلفات بین المللی شده، گزک به دست آنها بدهد. بعلاوه طوایف ترکمن ایران کلیه خلع سلاح شده اند. وجود این عده مسلح فسادی برپا خواهد کرد و تحت عنوان اینکه ترکمنها ممکن است به تهیه سلحه اقدام کنند. بنابراین به فرمانده لشکر دستور مؤکد صادر می شود که دوران مهمانی سپری شد، اینک به محض اطلاع دهید که در ظرف ۴۸ ساعت یا اسلحه خود را تحویل یا به روسیه معاودت نمایند. ضمناً نگفته نماند که ترکمن ها ورود خان جنید را مغتنم شمرده تحت عنوان دید و بازدید مرتب به دور او جمع میشدند و بر مقام و ریاست دینی و خانی، او را صاحب کشف و کرامات دانسته و عارف معنوی برایش قائل بودند. به همین مناسبت در همان ملاقاتهای اولیه مریدان فدایی از تراکمه ایران پیدا کرد که بعد همین مریدان معنوی نقش مهمی را برای نجات خان از بلیات و عبور از سرتاسر خراسان بازی کردند.

هدیه خان گرز و سپربود

سرهنگ حکیمی افسری را با نامه و مقداری هدایا نزد جنیدخان می فرستد که هم دیدنی کرده باشد و هم پیغام می دهد که چون ماتمام تراکمه خاک ایران را خلع سلاح کرده ایم بودن اسلحه در دست شما و منسوبانتان صحیح نیست. بعلاوه بهانه ای به دست روس هامیدهد، بهتر است کلیه اسلحه و مهمات خود و اتباعتان را تحت صورت منظمی توسط حامل به مرکز تیپ بفرستید. هر موقع اگر خواستید از خاک ایران خارج شوید طبق همان صورت اولیه به شما تسلیم خواهد شد.

خان پس از پذیرایی از افسر و سربازان به آنها می گوید شما در فلان مکان منتظر جواب باشید. افسر و سربازان شب را در باغچه مصفایی به روز آورده سحرگاهان صدای تکبیر به گوششان می رسد. افسر دوربین می کشد می بینند چهار نفر زیر یک عماری سبزپوشی به طرف آنها می آیند و هر چند قدمی یک مرتبه عماری را به زمین گذارده و مجدداً تکبیر گویان آن را به دوش گذارده به طرف باغچه توقفگاه آنها می آیند. بالاخره پس از نیم ساعتی میرسند. عماری را در برابر افسر گذارده تعظیمی نموده کناری میایستند. با اشاره افسر یکی از سربازان که نژاد ترکمن بوده روپوش عماری را برمی دارد. همه یکباره تعجب می کنند چون جز یک گرز و سپر چیز دیگری نمی بینند. افسر به آن ترکمن می گوید معنی این هدایا آن است که اسلحه را نمی دهیم. برای جنگ هم آماده هستیم. بعد به تماشای گرز و سپر که می پردازند میبینند کاغذی در سینهٔ سپر نهفته است. گرچه عنوان پاکت به نام سرهنگ حکیمی است ولی در پاکت

ay-kitap.com

باز است و روی کاغذ پس از یکی دو سطر اسلام و احوالپرسی با خط خوشی نوشته است: چو فردا برآید بلندآفتاب -من و گرز و میدان افراسیاب.

افسر پس از طلاع از علان جنگ از فرستاده های خان محترمانه پذیرایی و گفت پاسخ نامه را از گنبد کابوسی برای خان خواهم فرستاد.

آتش جنگ روشن می گردد

سرهنگ حکیمی پس از مشاهده گرز و سپر میفهمد که با حرف و تمادل، نامه، حریف ترکمن نمی شود و باید با او دست و پنجه نرم کرد. پس از مدتی بررسی اوضاع نتیجه میگیرد که حریف خان، سرهنگ حاجیعلی طاهری است. فوراً یک سواران سوار و یک دسته مسلسل از هنگ لایموت در اختیار او گذارد. ضمن نامه تهدیدآمیز مجددی به سرهنگ سفارش می کند. حتی الامکان بدون خونریزی یا پند و اندرز و گاهی تهدید و اگر نشد با به کار بردن تمام وسیله ای که در اختیار دارید باید اسلحه خان و اتباعش را بگیرید. روز دوشنبه هفتم آبان سرهنگ طاهری باسوارانش از گرگان به سوی نارلی داغ حرکت و در روز پنجشنبه نهم آبان مشغول عبور ازرود خانه بودند که ناگاه از داخل پنبه کاری و علفها دچار شلیک سختی می شوند و تصور میکرد با فرستادن این گرز و سپر با رستم و سهراب و سام نریمان سروکار دارد. نمیدانست طرف او مهتر نیم عیار و یک ترکمن ناقلایی است. خلاصه پس از دادن چند نفر تلفات ضمن جنگ و گریز خود هنگامی که بیچاره سرهنگ طاهری جریان را گزارش می دهد، سرهنگ متغیر شده و با خشم فراوان میگوید این کار کوچک را نتوانسته اید انجام دهید. لذا هنگ پولادین پیاده و گردانی از لایموت و یک دسته بمب انداز برداشته با احتیاط کامل و فرستادن جلودار و پهلودار و عقب دار روانه نارلی داغ و اردوی جنیدخان می شود. قبلاً رؤسای ایل چاروای آتابای را ملاقات می کند و به آنها سفارش می کند اقدامی بکنند که خان جنید حاضر شود بدون جنگ اسلحه خود را تسلیم نماید. آنها ظاهرا قول می دهند.

هنوز به تیررس مهمان های ناخوانده نرسیده بود که یکی از پسرهای خان میرسد. پیاده شده به رسم ادوار پهلوانی زمین ادب میبوسد و میگوید سردار می فرمایند بی جهت سربازان خود را به کشتن نده، تو اگر از اولاد رستم دستان هستی پیاده شو با هم سر و پنجه نرم کنیم یا کشتی بگیریم، یا با گرز و سپر میجنگیم اگر تو موفق شدی هرچه بگویی من اطاعت میکنم. ولی اگر من زنده ماندم و تو شکست خوردی یا زخمی شدی فقط تقاضای من آن است که به عده من و اسلحه من کاری نداشته باشید من و اتباع من نه دزد هستیم و نه قاچاقچی که اسباب نگرانی دولت ایران را فراهم کنیم. سرهنگ که جوانی رعنا و زیبا و رشید و در عین حال مؤدب و مبادی آداب در برابر خود می بیند پیاده شده و با او دست میدهد و پیشانی او را میبوسد و میگوید سلام مرا به خان ابلاغ و بگویید در کشور ما اسلحه فقط باید در دست سرباز دولت باشد بعلاوه من هم مأمورم و معذور و ناچارم اسلحه و مهمات اتباع شما را با مسالمت یا با خشونت بستانم ضمناً یک قبضه شمشیر قیمتی برای خان میفرستد. به مجردی که سوار برگشت ناگاه جنیدخان دستور داد طبل جنگ را بنوازند و فوجی از سوار به طرف سربازان حمله ور شدند. در حالی که خان جنید در جلو و باشمشیر فرامین میداد،قیقاج میرفتند از زیر شکم اسب تیر میانداختند، تصادفاً سربازها هم مردانه دفاع کردند. زد و خورد تا غروب ادامه داشت. ستوان یکم محمد حسین باستانی کشته می شود، چند نفر درجه دار و افراد نیز شهید میشوند. غروب آن روز جنگ متارکه و به امر سرهنگ حکیمی واحدهای پیاده و سوار به گنبدقابوس برمی گردند. مرگ ناگهانی و مسمومیت سرهنگ طاهری جانشین فرمانده لشکر را طوری کلافه می کند که طوفانی از فحاشی و ناسزا برای فرمانده مامور تعقیب تلگراف میکند. از طرف دیگر طیارات وجود عدهای اسب و اشتر را بین سبزوار و کاشمر به اطلاع لشکر می رسانند.

سرهنگ م. از ستونهای سرهنگ قادری امیدش قطع می شود. بعلاوه شکار از منطقۀ بجنورد دیگر خارج شده ناچار واحدهای جدیدی از مشهد به طرف تربت برای راهبندی روانه میکند.

در همین موقع قاصدی به چنگ ماموران اطلاعات لشکر می افتد که حامل نامه هایی به عنوان معین شیروانی و فرج بیچرانلو و بهادر لشکر زعفرانلو بوده و خان جنید به آنها نوشته بود که خیلی محرمانه برای افراد و دواب کاروانش مقداری علیق و خواربار آماده کنند.

ay-kitap.com

باز لشکر دچار تردید میشود، پس معلوم میشود که جنیدخان قصد دارد به طرف باجگیران و دره گز بیاید و حال این که محققاً این که در اطراف کوه سرخ کاشمر طی طریق میکنند. مریدان خان هم هر روز در شمال بجنورد و قوچان انتشار میدهند خان تصمیم گرفته از مرز عبور نموده و به روسها تسلیم شود.

ناگاه ستون سوار خبر کاروان [جنیدخان] را در اطراف کوه سرخ تربت حیدریه می شنود، تمام اسواران را به شتاب به آن سو بردند.

زد و خورد و جنگ و گریز

بااینکه خان شب گذشته خود را محصور می بیند با سواران لشکر روبرو میشود. جنگ درمیگیرد ولی دسته ای میجنگند و کاروان به سرعت در پناه آنها رد میشود. ستوان سوم کیا به فرمان هورا، شمشیرکش به طرف آنها میتازد که چند گلوله به رانش خورده و از اسب میغلطد. عده زیادی اسب و چند نفری سرباز مجروح میشوند. اما پیاده ها چون دوردست بودند نمی توانند از دامنه های کوه سرخ خود را برسانند. اردو ضمن گزارش نتیجه جنگ از مرکز کمک میخواهد. اعلیحضرت فقید خشمگین گشته و می گویند چرا همان روز اول اسلحهٔ آنها را در مرز نگرفتید که کار به این افتضاح بکشد. فورا از طریق لشکر شرق و تیپ گیلان واحدهای تقویتی روانه گرگان میگردد.

محاصرهٔ اردوگاه جنید

جنیدخان چنانکه خواهید دید چنان فطنت و چابکی از خود نشان میدهد. که عقل مات می ماند. برای اغفال نظامیها چنان مهارتی به خرج داد که هنوز کارهای آن روز و زبانزد افسران و درجه داران خراسان است. مثل این که سالها منطقهٔ شمالی خراسان را زیرپا گذارده درست همان معابر و گذرگاههایی را در دل جنگلها بالای کوهها انتخاب می کرد که نظامیها تصور آن را نمی کردند. این مرد عجیب این کاروان سنگین را از سختترین گردنه ها و دور افتاده ترین دره ها با نهایت آرامش خیال، پنهان از دید هوایی و زمینی با کمترین تلفات به خاک افغانستان رساند. باری قسمتی از واحدهای لشکر شرق تازه از جنگهای بلوچستان و دستگیری دوست محمدخان بلوچ فارغ شده و افراد و دواب هنوز استراحت نکرده بودند. که زنگ خطر به صدا درآمد.

سومین زد و خورد جنیدخان و اغفال اردوی دولتی

اوایل اسفند ۱۳۰۷ سرهنگ حکیمی اردویی مرکب از سوار و پیاده و توپخانه که از گیلان و خراسان کمک گرفته بود، تشکیل داد و به طور پنهانی از دید کاورن جنید به سوی نارلی داغ عزیمت می کند. پس از استقرار واحدها و محاصره اردوگاه دشمن، سحرگاهان روز یکشنبه پنجم اسفند (رمضان ۴۷) ناگهان آتش توپخانه روی سراپرده خان و اوبه های اردوی دشمن، درست روی چادرها منفجر میشود. پیاده نظام توپخانه و مسلسل به جلو میروند. گرچه هوا تاریک و ماه شب دشت و دمن را روشن کرده فقط دقایقی که ماه زیر ابر می شود ظلمت همه جا را فرا میگیرد. پس از اجرای آتش آنی به پا ساخته بود از پشت تپه ها با شمشیرهای آخته به طرف چادرها حمله میبرند.

هوا که روشن میشود. سرهنگ حکیمی با دوربین میدان کارزار را از نظر می گذراند و با کمال تعجب میبیند که سواره ها پیاده شده لگام به دست استران هستند. عجیب آیا تمام افراد دشمن نابود شده اند؟ در این حین افسر سواری به تاخت خود را بفرماندهی رسانده و می گوید تلفات دشمن جز چند بز گر و گاو و اشتر پا شکسته که بر اثر بمباران گلوله های مسلسل و پیاده نظام نابود شدندن، جنبندهای در چادرها و سراپرده خان دیده نمیشود و این چادرها اغلب کاغذی و با چوب و علف سرپا نگاه داشته شده. یک زن جوان به چشم میخورد که با خنجر کشته شده وکسی به او آسیبی نرسانده ولی رد پای چهارپایان نشان می دهد که همان دیشب که اردو متوقف شده و خیلی هم مراقبت بودند تا خود اردو آگاه نشود با مهارت کامل بدون سروصدا به طرف کوهستان توکلان یعنی منطقه خراسان رهسپار شده اند. سربازان پیاده ها، سواره ها را مسخره میکنند، سواره نظام توپچی هارا استهزا مینمایند که عالی تیرانداختید، کلهٔ جنیدخان را با گلوله از بدنش جدا کردید. سربازان مسلسل چی ها را شماتت میدهند که واقعاً تیراندازی شبانه شما خوب بود از چشم شتر زدید...

ay-kitap.com

بیچاره سرهنگ حکیمی با لب و لوچه آویزان تلگرافی به لشکر خراسان می کند که بگیرید یارو را که حالا نوبت شماست و جریان را به مرکز گزارش میدهد. بر اثر این پیشآمد فرمانده پادگان منفصل ولی سرهنگ، حاجیعلی خان با یک سواران زبده نفرات هنگ لایموت مأموریت پیدا میکند که جنیدخان را در خاک خراسان هم تعقیب و با مأموران لشکر شرق اشتراک مساعی نمایند.

جنیدخان چون جن و پری هرزمان ازجایی سردرمی آورد

خان جنیدمردی پنجاه، شصت ساله، قدی بلند ولی باریک اندام و چشمانی کوچک و ریز داشت. خطوط چهره اش از خشونت، بی رحمی و تندخویی حکایت میکرد ولی چشمان جذاب و پیشانی گشادهٔ او هر بینندهای را مجذوب میساخت. فرورفتگی صورتش جای سیلی قهر و لطمه روزگار را نشان میداد.

به قدری دایرهٔ اطلاعات خان جنید خوب کار میکرد که همه را مات و مبهوت ساخته بود. از ساعتی که سرهنگ حکیمی تصمیم به سرکوبی او میگیرد از تمام جریانات از گردان پیاده و سواره ای که از شرق و توپخانه هایی که از گیلان به گنبد آمده حتی از ساعت حرکت و توقفگاههای ستونهای اعزامی آگاه بود. ترکمن هایی که به دیدن او رفته بودند چنان مجذوبش شده که اینک جان نثارش میکنند. خط رجعت خود را قبلاً تعیین کرد. وسایل سنگین خود را پیشاپیش ولی شبانه دور از دید مأموران نظامی فرستاده اینک همه چیز مهیاست و اردوی خان باید حرکت کند، فقط یکی از زنهای جوان خان گرفتار تب شدید بوده و با مرگ دست به گریبان است.....برای آخرین بار پیشانی او را بوسه داد و پارچه سفیدی روی جنازه او کشید. بر اسب کوه پیکرش سوار شد و رفت. ماه از پس ابرها به این منظره دزدیده نگاه می کند. جنیدخان خاک ترکمن را وداع کرد و سربازان را به حال خود گذاشت و با سرعت عجیبی در لابلای کوههای سونگی داغی از دیده ها مخفی شد. پس از پایان حمله و ناکامی سرهنگ حکیمی، کم کم بین افسران و درجه داران پچ و پچ و حرفهای در گوشی شروع شده، عده ای گفتند اینها جن و پری بودند، دیگری میگفت قطعاً قالیچه و عرقچین حضرت سلیمان نزد آنهاست. گروهبانی که از نژاد ترکمن بود بلند بلند می گفت: با دردکشان هر که در افتاد ور افتاد. ارتش سرخ با آن اسلحه و ساز و برگ از پی اینها برنیاید از ماهزار نفر چه کاری ساخته بود. به هر حال اینک سکوت مطلق صحرا را فراگرفته، آفتاب فرش طلایی گسترده از روی برف هابخاری بالا میرود کبوترهای خاکستری و زاغهای سیاه این طرف و آن طرف می پرند. سرهنگ طاهری مأموریت خود را گرفت و رفت. سرتیپ جهانبانی که اینک بر اثر فتوحات بلوچستان و دستگیری سردار دوست محمد بلوچ به درجه سرلشگری نایل آمده، هنوز به مشهد بازنگشته، سرهنگ م. فرمانده تیپ کفالت لشکر را عهده دار است. از تجاوز کاروان خان اطلاع پیدا می کند، فوراً رئیس ستاد (سرهنگ ق.) را خواسته پس از مشورت به سرهنگ قادری فرمانده پادگان بجنورد دستور جلوگیری و خلع سلاح متجاوزین را میدهند. ولی سردار ترکمن فارغ از این هیاهو به کار خود مشغول است. این فصل حوالی بجنورد مخصوصاً دره های مصفای گلی داغی، کوههای آلاداغ و شاه جهان، جلگه سملقان و جرگلان طراوتی دارد. طبیعت می خواهد میدان رزم برسانند. اینجا هم مرغ از قفسی میپرد. فقط دونفر مجروح چند اسب و شتر کشته به جا میگذارند.

جنیدخان به مجردی که خود او سواران زبده اش را آزاد میبیند به شتر تندرویی سوار شده به تاخت خود را به کاروان میرساند. بقیه هم با جنگ و گریز به آنها می رساند.

پراکندگی واحدها

اینک دیگر برای لشکر مسلم شد که کاروان جنید به روسیه برنمی گردد و احتمال دارد که به افغانستان وارد شود. روی این فکر یک گردان پیاده در تربت جام، تایباد، خواف، یزدان پراکنده هستند تا اقلاً هنگام خروج ضرب شستی به خان جنید نشان داده اسلحه او را بگیرند.

ولی این جنیدخان هزارها مار خورده و افعی شده بود، فقط در یکی از کاروانسراها بین راه در جلگه زد و خوردی رخ می دهد که چند نفر از سربازان گروهان نجفقلی حان(تیمسار عباسی فعلی) غفلتا با آنها تصادم میکنند.

ay-kitap.com

پس از زد و خوردی که -تلفات کاروان معلوم نشده، هر سه نفر سرباز مجروح را در کنار جاده برده و سه سرنیزه پنج تیر روسی در شکم آنها فرو می کند. اطراف این محله جنازه یک پیرمرد و یک زن و یک بچه دیده شد...

با تمام این مراقبت ها مرغ از قفس پرید

مثل اینکه جنیدخان قبلاً به وسایلی مرزداران افغانی را از دخول به افغانستان آگاه نموده و گویا نقطه عبور را با نهایت دقت تعیین کرده بود، با اینکه واحدهای خو اف و تایباد و یزدان هریک حدودی را قرق کرده انتظار کاروان خان جنید را داشتند، ولی خان جنید برای آخرین دفعه با یک گشتی هفت نفری سوار در نیازآباد برخورد کرده و پس از یک رزم شدید که افراد را سرگرم می کنند، تمام قافله و احشام خود را به آن طرف خاک افغانستان رسانده و سپس خود و چندین نفر همراهانش با جاگذاردن دو کشته و وارد ساختن سه چهار نفر تلفات و مجروح به گشتی استوار ایران پس از ۲۸۰ روز عملیات خاک ایران را ترک میکند. او به قدری عجیب بود که هنوز داستان جنید خان (غول صحرا) بین افسران و درجه داران آن زمان ورد زبان ها است. و بر اثر این عدم موفقیت عده ای از افسران تنبیه شدند. از جمله سرهنگی حبیب الله قادری سالها در همان درجه متوقف ماند.

ay-kitap.com

پەیدالانئلان چشمه لر:

- Abdulla Rejep Baýsun: Türküstan Milli Harekatleri. Istanbul. Zaman kitabewi 1945.
- Agabekowyň ýatlamalary. Lomaten gazetiň neşrinden. Parij 1938
- British Documents On Forgien Affairs (1917-1939) Part II. Wol.14 Uniwersity Publications of America. S. 184
- Encyklopedia of SSSR and the Sowet Union. Cambridge
- G. Nepesow: Demirgazyk Türkmenistanda Sowet gurluşygynyň ýeňişi. Aşgabat 1956
- gollanma.com/internet saýty
- National Geographic» magazine 1932
- Rahym Esenow: «Sary dominionyň» kölgeleri. Aşgabat. «Magaryf» 1985
- R.Esenow: «Jüneýt han-Türkmen gozgalañçylarynyñ serdary» makalasy. Azatlyk Radiosy üçin.
- Turkmenowedeniye žurnaly. Aşgabat.1/1930
- «Ýaş kommunist» gazeti. 12.12.1991, «Kelete goňur» gyrgynçylygy makalasy.
- Ýaşlyk žurnaly, Aşgabat, 10/91
- Ýaş Türkistan žurnaly, Istanbul, 92,93-nji san 1937 ý.
- Türkmenska Iskra gazeti. 16-njy oktýabr sany.

«ینگی تۆرکستان» غازتی. استانبول. ۱۹۲۷-نجی یئلئنگ دسامبرآیئ. ۷-نجی سانئ
نطق پیش ازدستور محمد آخوند گرگانی. دورۀ ۱۴ ، جلسۀ ۱۲۷ ، یکشنبه ۳۰ اردیبهشت ۱۳۲۴
جنگل کلته بیلن صؤحبتدشلیک- یاتلامالار. کۆمیش دپه. ۱۹۸۴
خوارزم سرخ: جنید خان، بلشویک ها و سقوط خانات خیوه ۱۹۲٤ -۱۹۱۰ نویسنده :دوب یاروشوسکی، ان شیهی، میرحسین یکرنگیان، مترجم: کاوه بیات
ناشر: پردیس دانش- تاریخ چاپ: ۱۳۹۲ مکان چاپ : تهران
و چئقغتلاردا گؤرکزیلن بەیلەکی چشمه لر

ay-kitap.com